

**SAMSUNG**

SM-G960F  
SM-G960F/DS  
SM-G965F  
SM-G965F/DS

# Používateľská príručka

# Obsah

## Základy

- 4 Informácie o tejto príručke
- 6 Situácie, pri ktorých sa zariadenie prehrieva, a ich riešenia
- 10 Usporiadanie a funkcie zariadenia
- 16 Batéria
- 21 Karta SIM alebo USIM (karta nano-SIM)
- 27 Pamäťová karta (microSD karta)
- 31 Zapnutie a vypnutie zariadenia
- 32 Úvodné nastavenie
- 35 Konto Samsung
- 37 Prenos údajov z predchádzajúceho zariadenia
- 39 Informácie o displeji
- 52 Panel oznámení
- 54 Zadávanie textu

## Aplikácie a funkcie

- 57 Inštalovanie a odinštalovanie aplikácií
- 59 Bixby
- 73 Telefón
- 78 Kontakty
- 82 Správy

- 85 Internet
- 87 E-mail
- 88 Fotoaparát
- 120 Galéria
- 126 Always On Display
- 128 Bočný displej
- 135 Viac okien
- 141 Samsung Gear
- 141 Samsung Members
- 142 Samsung Notes
- 143 Kalendár
- 144 Samsung Health
- 151 Hlasový záznamník
- 153 Moje súbory
- 153 Hodiny
- 155 Kalkulačka
- 155 Game Launcher
- 158 SmartThings
- 162 Zdieľanie obsahu
- 163 Samsung DeX
- 174 Pripojenie k externému displeju
- 175 Aplikácie Google

## Nastavenia

- 177 Úvod
- 177 Pripojenia
  - 178 Wi-Fi
  - 181 Bluetooth
  - 183 Šetrič dát
  - 184 NFC a platba
  - 186 Mobilný bod a zdieľanie pripoj.
  - 187 Správca kariet SIM (modely s dvomi kartami SIM)
  - 188 Ďalšie nastavenia pripojenia
- 191 Zvuky a vibrovanie
  - 192 Dolby Atmos (priestorový zvuk)
- 192 Oznámenia
- 193 Zobrazenie
  - 194 Filter modrého svetla
  - 195 Zmena režimu obrazovky alebo nastavenie farby displeja
  - 196 Rozlíšenie obrazovky
  - 196 Šetrič obrazovky
- 197 Tapety a témy
- 197 Pokročilé funkcie
  - 199 Duálny komunikátor
- 200 Údržba zariadenia
- 203 Aplikácie
- 203 Zamknutie a zabezpečenie
  - 205 Smart Lock
  - 205 Inteligentné skenovanie
  - 208 Rozpoznávanie tváre
  - 210 Rozpoznávanie dúhoviek
  - 215 Rozpoznávanie odtlačkov prstov
  - 218 Samsung Pass
  - 222 Zabezpeč. priečinnok

- 226 Cloud a kontá
  - 227 Samsung Cloud
  - 229 Smart Switch
- 232 Google
- 233 Zjednodušenie ovládania
- 233 Všeobecné spravovanie
- 234 Aktualizácia softvéru
- 235 Používateľská príručka
- 235 Informácie o telefóne

## Príloha

- 236 Zjednodušenie ovládania
- 254 Riešenie problémov
- 261 Vyberanie batérie

# Základy

## Informácie o tejto príručke

Pred používaním zariadenia si prečítajte túto príručku, aby ste zaistili jeho bezpečné a správne používanie.

- Popisy vychádzajú z predvolených nastavení zariadenia.
- Časť obsahu vášho zariadenia sa môže líšiť v závislosti od oblasti, poskytovateľa služieb, technických parametrov modelu alebo softvéru v zariadení.
- Obsah (obsah vysokej kvality), ktorý vyžaduje vysoký výkon procesora a pamäte RAM, ovplyvní celkový výkon zariadenia. Aplikácie súvisiace s obsahom nemusia v závislosti od parametrov zariadenia a prostredia, v ktorom sa používa, fungovať správne.
- Spoločnosť Samsung nezodpovedá za problémy s výkonom spôsobené aplikáciami od akýchkoľvek iných poskytovateľov ako od spoločnosti Samsung.
- Spoločnosť Samsung nie je zodpovedná za problémy s výkonom, ani nekompatibilitu v dôsledku úpravy nastavení registra alebo softvéru operačného systému. Pokus o prispôbenie operačného systému môže spôsobiť nesprávnu funkčnosť zariadenia alebo aplikácií.
- Softvér, zvukové zdroje, tapety, obrázky a ostatné médiá, ktoré sú súčasťou tohto zariadenia, sú licencované na obmedzené používanie. Extrahovanie a používanie týchto materiálov na komerčné či iné účely predstavuje porušenie zákonov o autorských právach. Používatelia sú v plnom rozsahu zodpovední za zákonné používanie médií.
- Za služby prenosu údajov, ako je napríklad odosielanie správ, nahrávanie a preberanie dát, automatická synchronizácia alebo používanie lokalizačných služieb, sa môžu v závislosti od vašej údajovej tarify účtovať dodatočné poplatky. Na prenos veľkého objemu údajov sa odporúča používať funkciu Wi-Fi.
- Predvolené aplikácie nainštalované v zariadení sú predmetom aktualizácií a bez predchádzajúceho upozornenia nemusia byť podporované. Ak máte otázky týkajúce sa aplikácií nainštalovaných v zariadení, obráťte sa na servisné stredisko spoločnosti Samsung. Informácie o aplikáciách inštalovaných používateľom vám poskytnú poskytovatelia služieb.

- Úprava operačného systému zariadenia alebo inštalácia softvéru z neoficiálnych zdrojov môže mať za následok poruchu zariadenia a poškodenie alebo stratu údajov. Tieto činnosti predstavujú porušenie licenčnej zmluvy so spoločnosťou Samsung a sú dôvodom na zrušenie záruky.
- V závislosti od oblasti alebo modelu vyžadujú niektoré zariadenia schválenie zo strany organizácie Federal Communications Commission (FCC). Ak je zariadenie schválené organizáciou FCC, môžete zobrazit' identifikátor FCC zariadenia. Ak si želáte zobrazit' FCC ID, spustite **Nastavenia** aplikácie a ťuknite na položku **Informácie o telefóne** → **Stav**.

## Zachovanie odolnosti voči vode a prachu

Zariadenie je odolné voči vode a prachu. Dôkladne dodržiavajte tieto pokyny, aby sa zachovala odolnosť vášho zariadenia voči vode a prachu. V opačnom prípade môže dôjsť k poškodeniu zariadenia.

- Zariadenie neponárajte do čistej vody hlbšej ako 1,5 m, ani ho nenechávajte ponorené dlhšie ako 30 minút. Ak zariadenie ponoríte do inej kvapaliny než je čistá voda (napríklad slaná voda, morská voda, ionizovaná voda alebo alkoholické nápoje), tekutina do zariadenia prenikne rýchlejšie.
- Nevystavujte zariadenie **silnému vodnému tlaku**.
- Ak sa zariadenie namočí, dôkladne ho vysušte čistou jemnou handričkou. Ak sa zariadenie namočí inými tekutinami, napríklad slanou vodou, ionizovanou vodou alebo alkoholickým nápojom, opláchnite ho čistou vodou a dôkladne ho vysušte čistou jemnou handričkou. Ak nedodržíte tieto inštrukcie, môže to narušiť funkciu alebo vzhľad zariadenia.
- **Ak bolo zariadenie ponorené vo vode alebo je mokrý mikrofón alebo slúchadlo**, zvuk nemusí byť počas hovoru počuť zreteľne. Zariadenie pred použitím utrite suchou handrou a dokonale vysušte.
- Dotykový displej a ďalšie funkcie nemusia fungovať správne, **ak sa zariadenie používa vo vode**.
- **Ak zariadenie spadne alebo doň niečo narazí**, môže sa narušiť odolnosť zariadenia voči vode a prachu.
- **Vaše zariadenie bolo testované v kontrolovanom prostredí, pričom sa zistilo, že za určitých okolností je odolné voči vode a prachu (splňa požiadavky klasifikácie IP68 podľa predpisov medzinárodnej normy IEC 60529 – Stupne ochrany poskytovanej krytom [kód IP]; testovacie podmienky: 15 – 35 °C, 86 – 106 kPa, čistá voda, 1,5 metra, počas 30 minút). Napriek tejto klasifikácii existuje možnosť poškodenia zariadenia v určitých situáciách.**

## Ikony s pokynmi



**Varovanie:** situácie, v ktorých môže dôjsť k poraneniu používateľa alebo iných osôb



**Upozornenie:** situácie, v ktorých môže dôjsť k poškodeniu zariadenia alebo iného vybavenia



**Informácia:** poznámky, tipy týkajúce sa používania alebo ďalšie informácie

## Situácie, pri ktorých sa zariadenie prehrieva, a ich riešenia

### Ked' sa zariadenie prehrieva počas nabíjania batérie

Počas nabíjania sa zariadenie a nabíjačka môžu zahrievať. Počas bezdrôtového nabíjania alebo rýchleho nabíjania môže byť zariadenie na dotyk teplejšie. Neovplyvňuje to životnosť ani výkon zariadenia a je to normálny prevádzkový stav zariadenia. Ak sa batéria príliš zahreje, nabíjačka môže prestať nabíjať.

#### Ak sa zariadenie zahreje, vykonajte nasledovné:

- Odpojte nabíjačku od zariadenia a zatvorte všetky spustené aplikácie. Počkajte, kým zariadenie vychladne, a potom znova začnite nabíjať zariadenie.
- Ak sa prehrieva spodná časť zariadenia, dôvodom môže byť poškodený pripojený kábel USB. Vymeňte poškodený kábel USB za nový schválený spoločnosťou Samsung.
- Pri používaní bezdrôtovej nabíjačky nekladajte medzi zariadenie a nabíjačku cudzie materiály, napríklad kovové predmety, magnety a karty s magnetickým prúžkom.



Funkcia bezdrôtového nabíjania alebo rýchleho nabíjania je k dispozícii len na podporovaných modeloch.

## Keď sa zariadenie zahrieva počas používania

Ak používate funkcie alebo aplikácie vyžadujúce viac energie, alebo ich používate dlho, zariadenie sa môže dočasne zahriať kvôli zvýšenej spotrebe energie batérie. Zatvorte všetky spustené aplikácie a zariadenie chvíľu nepoužívajte.

V nasledujúcich situáciách sa môže zariadenie prehrievať. V závislosti od funkcií a aplikácií, ktoré používate, sa tieto príklady nemusia vzťahovať na váš model.

- Pri úvodnom nastavení po zakúpení alebo počas obnovovania údajov
- Pri preberaní veľkých súborov
- Pri používaní aplikácií vyžadujúcich viac energie alebo pri dlhodobom používaní aplikácií
  - Pri dlhodobom hraní hier vysokej kvality
  - Pri dlhodobom nahrávaní videí
  - Pri streamovaní videí s maximálnym nastavením jasu
  - Pri pripojení k televízoru.
- Pri vykonávaní viacerých úloh súčasne (alebo keď je spustených veľa aplikácií na pozadí)
  - Pri používaní funkcie Viac okien
  - Pri aktualizovaní alebo inštalovaní aplikácií počas nahrávania videí
  - Pri preberaní veľkých súborov počas videohovoru
  - Pri nahrávaní videí počas používania aplikácie navigácie
- Pri používaní veľkého množstva údajov na synchronizáciu s cloudom, e-mailom alebo inými kontami
- Pri používaní aplikácie navigácie vo vozidle, keď je zariadenie umiestnené na priamom slnečnom svetle
- Pri používaní funkcie mobilného prístupového bodu a zdieľania pripojenia
- Pri používaní zariadenia na miestach so slabým signálom alebo bez príjmu
- Pri nabíjaní batérie pomocou poškodeného kábla USB
- Keď je multifunkčný konektor zariadenia poškodený alebo vystavený cudzím materiálom, napríklad kvapaline, prachu, kovovému prášku a olovu ceruzy
- Pri používaní roamingu

### **Ak sa zariadenie zahreje, vykonajte nasledovné:**

- V zariadení vždy používajte najnovší softvér.
- Konflikty medzi spustenými aplikáciami môžu spôsobiť zahrievanie zariadenia. Reštartujte zariadenie.
- Ak nepoužívate funkcie Wi-Fi, GPS a Bluetooth, deaktivujte ich.
- Zatvorte aplikácie, ktoré zvyšujú spotrebu energie batérie alebo aplikácie spustené na pozadí, ak ich nepoužívate.
- Odstráňte nepotrebné súbory alebo nepoužívané aplikácie.
- Znížte jas displeja.
- Ak sa zariadenie prehrieva alebo dlhšiu dobu cítite teplo zo zariadenia, chvíľu zariadenie nepoužívajte. Ak sa zariadenie aj naďalej prehrieva, obráťte sa na servisné stredisko spoločnosti Samsung.

### **Obmedzenia zariadenia v prípade prehriatia**

Keď sa zvýši teplota zariadenia, môžu sa obmedziť jeho funkcie resp. výkon alebo sa zariadenie môže vypnúť, aby vychladlo. Táto funkcia je k dispozícii len na podporovaných modeloch.

- Ak sa teplota zariadenia zvýši nad zvyčajnú hodnotu, môže sa zobrazit' hlásenie o prehriatí zariadenia. S cieľom znížiť teplotu zariadenia sa obmedzí jas obrazovky a rýchlosť, akou zariadenie pracuje, a zastaví sa dobíjanie batérie. Zatvoria sa spustené aplikácie, a až kým zariadenie nevychladne, budete môcť uskutočňovať len tiesňové hovory.
- Ak sa zariadenie prehrieva alebo dlhšiu dobu cítite teplo zo zariadenia, zobrazí sa hlásenie o potrebe vypnutia zariadenia. Vypnite zariadenie a počkajte, kým vychladne.



## Opatrenia týkajúce sa prevádzkového prostredia

Vaše zariadenie sa môže v nasledujúcich situáciách zahrievať kvôli prostrediu. Postupujte opatrne, aby nedošlo ku skráteniu životnosti batérie, poškodeniu zariadenia alebo vzniku požiaru.

- Zariadenie neuchovávajte pri veľmi nízkych a vysokých teplotách.
- Zariadenie nevystavujte dlhodobo priamemu slnečnému svetlu.
- Zariadenie nepoužívajte a neskladujte dlhodobo na veľmi horúcich miestach, napríklad v lete v automobile.
- Zariadenie neumiestňujte na miesta, kde sa môže prehrievať, napríklad na elektrickú vyhrievaciu podložku.
- Zariadenie neuchovávajte v blízkosti varičov, mikrovlnných rúr, horúcich kuchynských spotrebičov ani vysokotlakových nádob.
- Nikdy nepoužívajte poškodenú nabíjačku ani batériu.

# Usporiadanie a funkcie zariadenia

## Obsah balenia

Informácie o obsahu balenia nájdete v stručnej príručke.



- Položky dodávané so zariadením a dostupné príslušenstvo sa môžu líšiť v závislosti od oblasti alebo poskytovateľa služieb.
- Dodávané príslušenstvo je navrhnuté len pre toto zariadenie a nemusí byť kompatibilné s inými zariadeniami.
- Vzhľad a technické parametre sa môžu zmeniť bez predchádzajúceho upozornenia.
- Ďalšie príslušenstvo si môžete kúpiť u miestneho predajcu produktov spoločnosti Samsung. Pred nákupom sa uistite, že príslušenstvo je kompatibilné s vaším zariadením.
- Používajte iba príslušenstvo schválené spoločnosťou Samsung. Používanie neschváleného príslušenstva môže mať za následok problémy s fungovaním a poruchy, na ktoré sa nevzťahuje záruka.
- Dostupnosť všetkého príslušenstva sa môže zmeniť, čo závisí výlučne od výrobcov. Ďalšie informácie o dostupnom príslušenstve nájdete na webovej lokalite spoločnosti Samsung.

## Popis zariadenia

### ► Modely Galaxy S9:

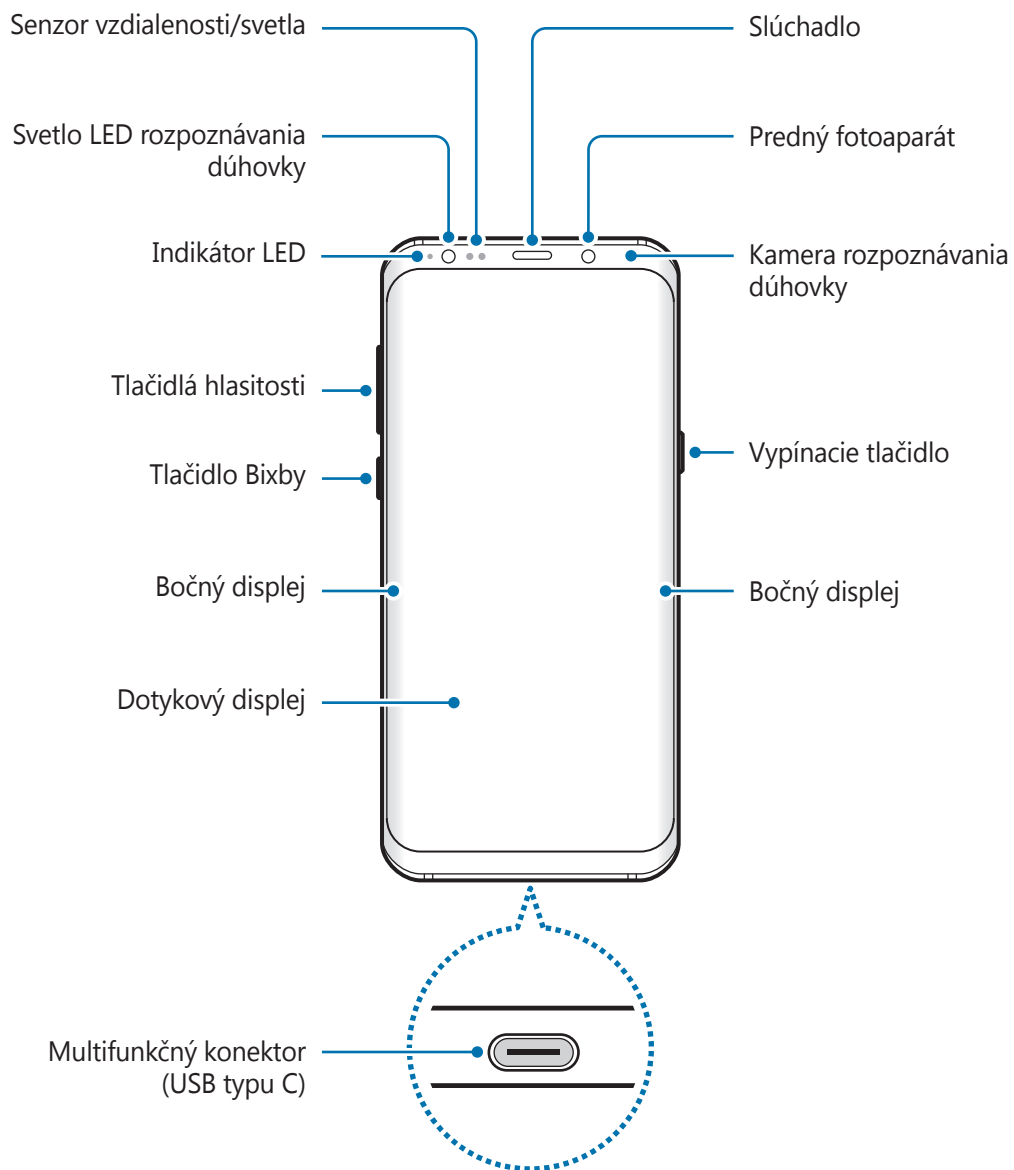

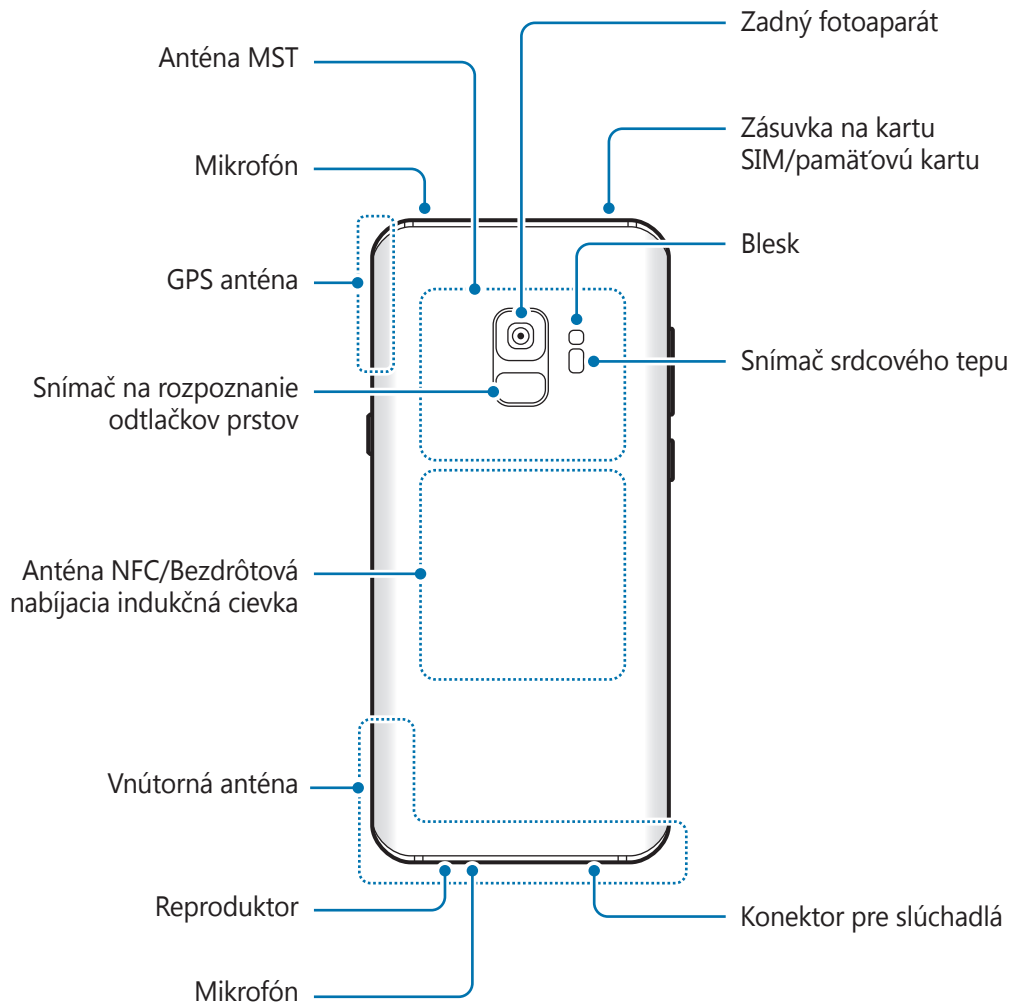

► **Modely Galaxy S9+:**

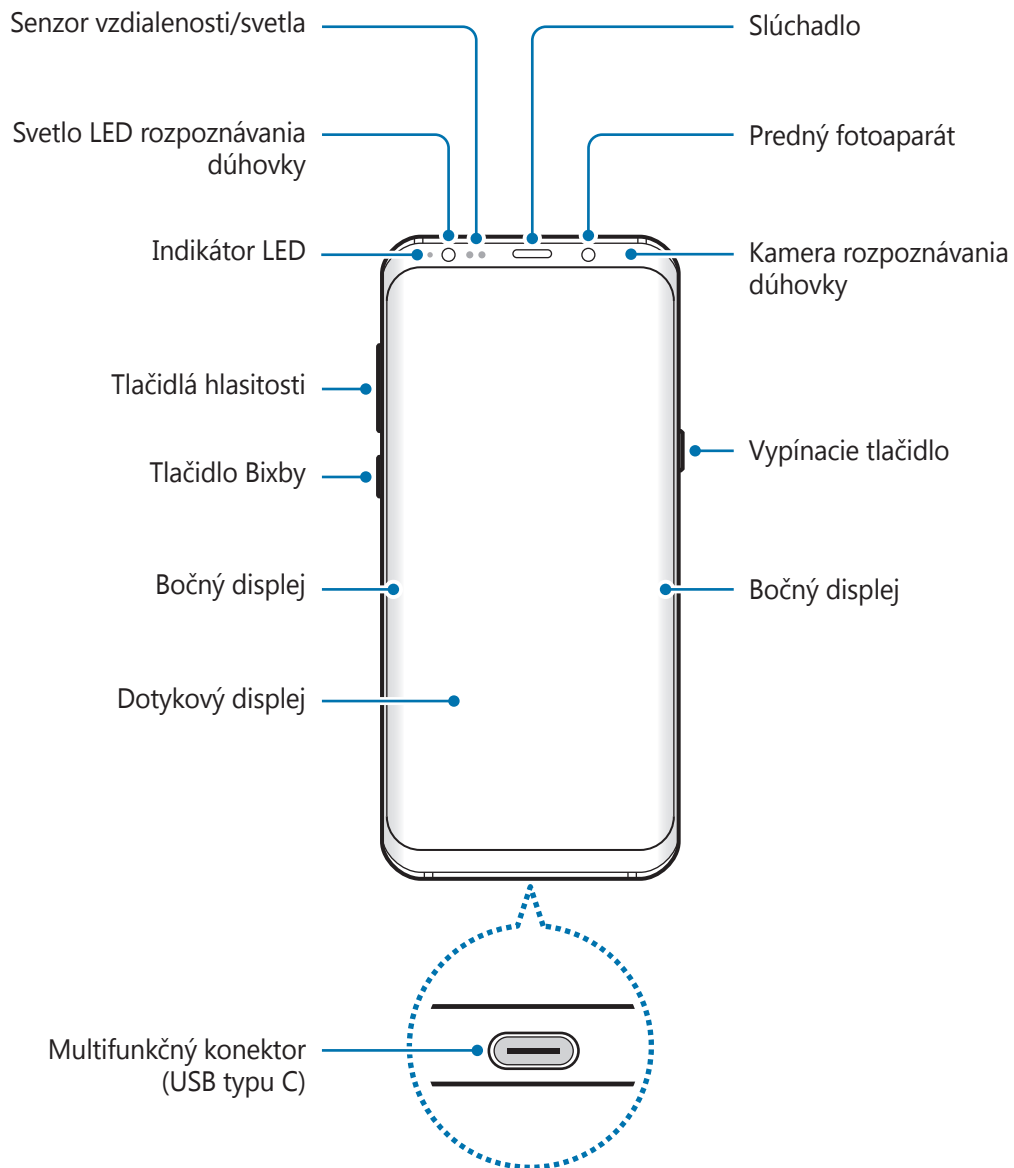

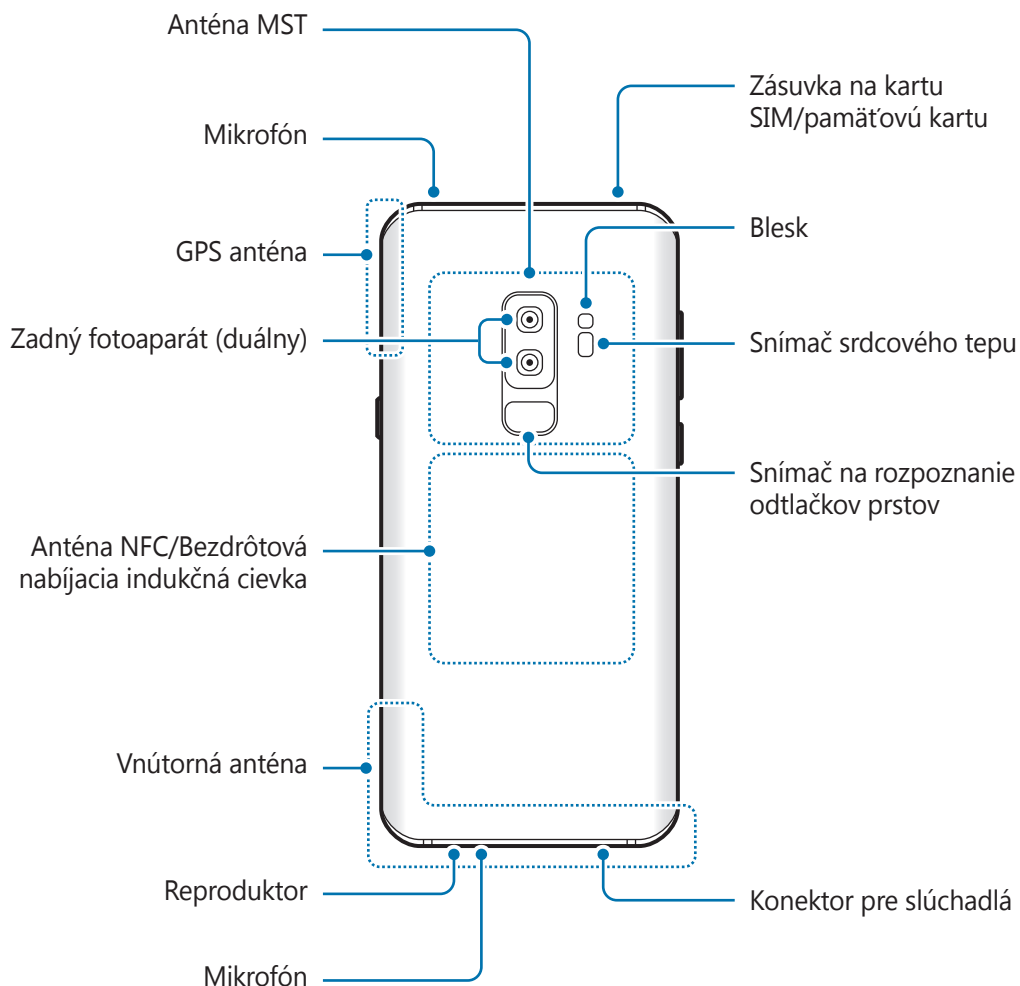

Keď používate reproduktory, napríklad pri prehrávaní mediálnych súborov alebo používaní hlasitého odposluchu, nedávajte si zariadenie blízko k ušiam.



- V nasledujúcich situáciách sa môžu vyskytnúť problémy s pripojením a vybíjaním batérie:
  - Ak na oblasť antény zariadenia nalepíte kovovú nálepku
  - Ak k zariadeniu pripevníte kryt zariadenia vyrobený z kovového materiálu
  - Ak zakryjete oblasť antény zariadenia rukami alebo inými predmetmi počas používania určitých funkcií, napríklad počas telefonovania alebo používania mobilného dátového pripojenia
- Odporúča sa používať ochranné prvky schválené spoločnosťou Samsung. Neschválené ochranné prvky môžu spôsobiť nesprávne fungovanie snímačov.
- Nezakrývajte oblasť senzora vzdialenosti/svetla príslušenstvom k obrazovkám, napríklad ochrannými prvkami alebo nálepkami. Mohlo by to mať za následok nesprávne fungovanie senzora.
- V závislosti od uhlu sledovania môžu farby na bočnom displeji vyzerat' inak.

## Hardvérové tlačidlá



| Tlačidlo                  | Funkcia  |
|---------------------------|--|
| <b>Vypínacie tlačidlo</b> | <ul style="list-style-type: none"> <li>Stlačením a podržaním tlačidla zapnete alebo vypnete zariadenie.</li> <li>Stlačením tlačidla zapnete alebo zamknete obrazovku.</li> </ul> |
| <b>Bixby</b>              | <ul style="list-style-type: none"> <li>Stlačením otvoríte domovskú obrazovku aplikácie Bixby. Viac informácií nájdete v časti <a href="#">Bixby</a>.</li> </ul>                  |
| <b>Hlasitosť</b>          | <ul style="list-style-type: none"> <li>Stlačením tlačidla upravíte hlasitosť zariadenia.</li> </ul>  |

## Softvérové tlačidlá

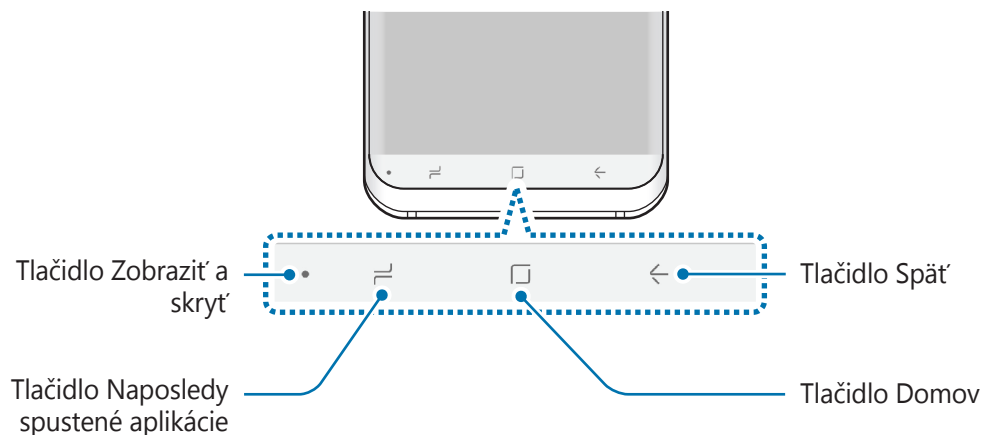

Po zapnutí zariadenia sa v spodnej časti obrazovky zobrazia softvérové tlačidlá. Predvolene sú softvérové tlačidlá nastavené ako tlačidlo Naposledy spustené aplikácie, tlačidlo Domov a tlačidlo Späť. Viac informácií nájdete v časti [Navigačný panel \(softvérové tlačidlá\)](#).

# Batéria

## Nabíjanie batérie

Pred prvým použitím batérie alebo v prípade, že sa batéria dlhšiu dobu nepoužívala, je potrebné ju nabiť.



Používajte len nabíjačky, batérie a káble schválené spoločnosťou Samsung. Použitie neschválených nabíjačiek alebo káblov môže spôsobiť explóziu batérie alebo poškodenie zariadenia.



- Nesprávne pripojenie nabíjačky môže spôsobiť závažné poškodenie zariadenia. Na poškodenie spôsobené nesprávnym použitím sa nevzťahuje záruka.
- Používajte iba kábel USB typu C dodaný so zariadením. Pri použití micro USB kábla môže dôjsť k poškodeniu zariadenia.



Keď sa nabíjačka nepoužíva, odpojte ju, aby sa šetrila elektrická energia. Nabíjačka nemá vypínacie tlačidlo, takže keď sa nepoužíva a nechcete zbytočne plytvať elektrickou energiou, mali by ste ju odpojiť z elektrickej zásuvky. Pri nabíjaní by sa mala nabíjačka nachádzať v blízkosti elektrickej zásuvky a mala by byť ľahko dostupná.

1 K nabíjacímu adaptéru USB pripojte kábel USB.

2 Zapojte kábel USB do multifunkčného konektora zariadenia.

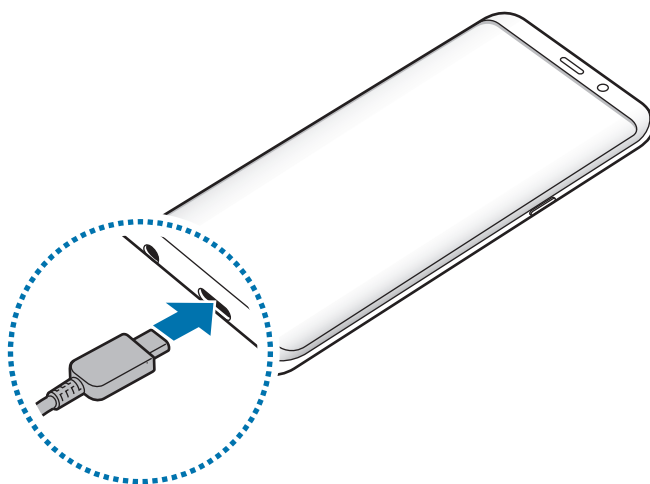



- 3 Zapojte nabíjací adaptér USB do elektrické zásuvky.
- 4 Po úplnom nabití batérie odpojte nabíjačku od zariadenia. Potom nabíjačku odpojte od elektrické zásuvky.

## Nabíjanie iných zariadení

Použite redukciu USB (USB typu C) na nabíjanie iného mobilného zariadenia z batérie vášho zariadenia.

Pripojte redukciu USB (USB typu C) do multifunkčného konektora zariadenia a prepojte zariadenie a druhé zariadenie pomocou kábla USB druhého zariadenia.

Keď sa spustí nabíjanie, ikona nabíjania batérie sa zobrazí na obrazovke druhého zariadenia.

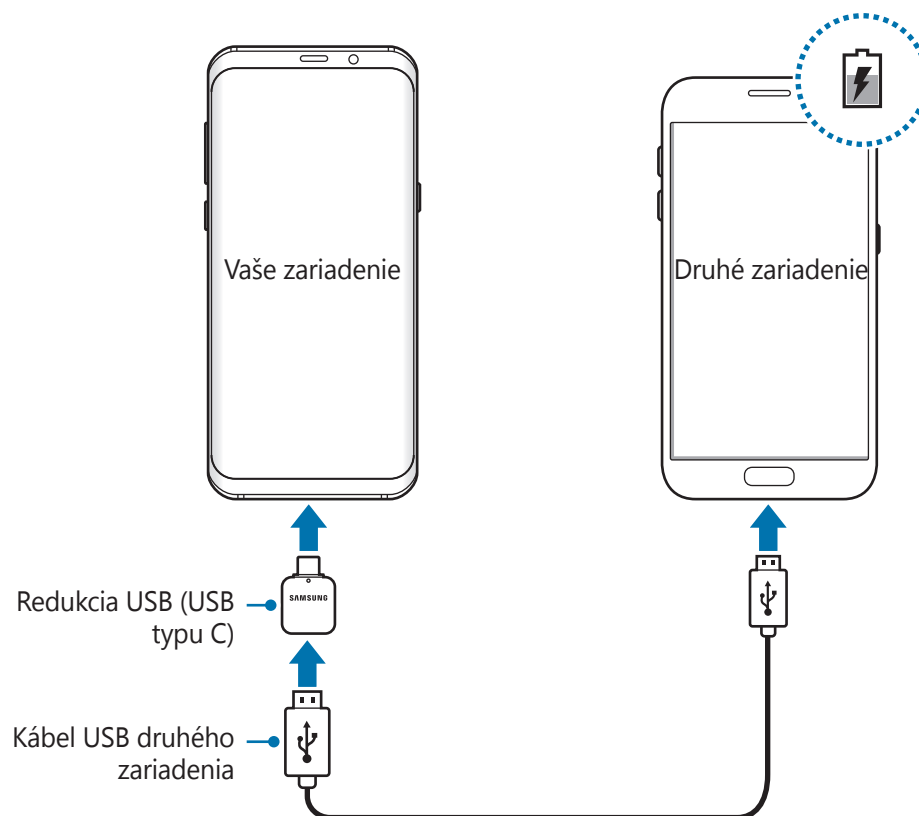

Kontextové okno výberu aplikácie, ktoré sa zobrazí vo vašom zariadení, slúži na prenos údajov. Nevyberajte žiadnu aplikáciu z kontextového okna.

## Zníženie spotreby energie batérie

Zariadenie poskytuje rôzne možnosti, ktoré pomáhajú šetriť energiu batérie.

- Zariadenie optimalizujte pomocou funkcie údržby zariadenia.
- Keď zariadenie nepoužívate, vypnite obrazovku stlačením vypínacieho tlačidla.
- Zapnite režim úspory energie.
- Zatvorte nepoužívané aplikácie.
- Keď zariadenie nepoužívate, vypnite funkciu Bluetooth.
- Keď zariadenie nepoužívate, vypnite funkciu Wi-Fi.
- Vypnite automatickú synchronizáciu aplikácií, ktoré sa majú synchronizovať.
- Znížte dobu podsvietenia.
- Znížte jas displeja.

## Tipy a bezpečnostné opatrenia pre nabíjanie batérie

- Keď je úroveň nabitia batérie nízka, ikona batéria bude prázdna.
- Ak je batéria úplne vybitá, zariadenie nemožno zapnúť ihneď po pripojení nabíjačky. Pred zapnutím zariadenia nechajte vybitú batériu niekoľko minút nabíjať.
- Ak používate viacero aplikácií súčasne, sieťové aplikácie alebo aplikácie, ktoré vyžadujú pripojenie k inému zariadeniu, batéria sa vybije rýchlo. Ak chcete pri prenose dát zabrániť strate napájania, tieto aplikácie vždy používajte po úplnom nabití batérie.
- Používanie zdroja napájania iného ako nabíjačky, napríklad počítača, môže mať za následok pomalšie nabíjanie z dôvodu slabého elektrického prúdu.
- Zariadenie možno používať aj počas nabíjania, no úplné nabitie batérie môže trvať dlhšie.
- Ak je do zariadenia počas nabíjania privádzané nestabilné napájanie, dotykový displej nemusí fungovať. V takom prípade odpojte nabíjačku od zariadenia.

- Počas nabíjania sa zariadenie a nabíjačka môžu zahrievať. Je to normálne a nemalo by to mať žiadny vplyv na životnosť ani výkon zariadenia. Ak sa batéria zahrieva viac než zvyčajne, nabíjačka ju môže prestať nabíjať.
- Ak budete zariadenie nabíjať, keď je multifunkčný konektor mokrý, zariadenie sa môže poškodiť. Pred nabíjaním zariadenia dôkladne vysušte multifunkčný konektor.
- Ak sa zariadenie nenabíja správne, zaneste ho spolu s nabíjačkou do servisného strediska spoločnosti Samsung.

## Rýchle nabíjanie

Toto zariadenie má vstavanú funkciu rýchleho nabíjania. Keď je zariadenie alebo jeho displej vypnutý, batériu môžete nabiť rýchlejšie.

### Zvýšenie rýchlosti nabíjania

Rýchlosť nabíjania zvýšite tak, že pri nabíjaní batérie vypnete zariadenie alebo jeho displej. Keď je zariadenie vypnuté počas nabíjania batérie, na displeji sa zobrazí ikona ⚡.

Ak sa neaktivuje funkcia rýchleho nabíjania, spustíte aplikáciu **Nastavenia**, postupne ťuknite na položky **Údržba zariadenia** → **Batéria** →  → **Rozšírené nastavenia** a ťuknutím na prepínač **Rýchle káblové nabíjanie** túto funkciu aktivujte.



- Keď batériu nabíjate pomocou štandardnej nabíjačky batérie, vstavanú funkciu rýchleho nabíjania nebudete môcť použiť.
- Ak sa zariadenie zohrieva alebo ak stúpa okolitá teplota, rýchlosť nabíjania sa môže automaticky znížiť. Toto je normálny prevádzkový stav na zabránenie poškodenia zariadenia.

## Bezdrôtové nabíjanie

Toto zariadenie má vstavanú indukčnú cievku pre bezdrôtové nabíjanie. Batériu môžete nabíjať pomocou bezdrôtovej nabíjačky (predáva sa samostatne).

### Rýchle bezdrôtové nabíjanie

Svoje zariadenie môžete nabíjať rýchlejšie pomocou funkcie rýchleho bezdrôtového nabíjania. Ak chcete použiť túto funkciu, musíte použiť nabíjačku a komponenty, ktoré podporujú funkciu rýchleho bezdrôtového nabíjania.

Ak sa neaktivuje funkcia bezdrôtového rýchleho nabíjania, spustíte aplikáciu **Nastavenia**, postupne ťuknite na položky **Údržba zariadenia** → **Batéria** →  → **Rozšírené nastavenia** a ťuknutím na prepínač **Rýchle bezdrôtové nabitie** túto funkciu aktivujte.



- V ponuke nastavení zariadenia bude pridaná voľba zap/vyp, keď ho prvýkrát pripojíte k nabíjačke.
- Ventilátor vnútri nabíjačky môže počas rýchleho bezdrôtového nabíjania vydávať hluk.

### Nabíjanie batérie

1 Zariadenie položte stredom zadnej časti do stredu bezdrôtovej nabíjačky.

Na obrazovke sa zobrazí odhadovaný čas nabíjania. Skutočný čas nabíjania sa môže líšiť v závislosti od podmienok nabíjania.

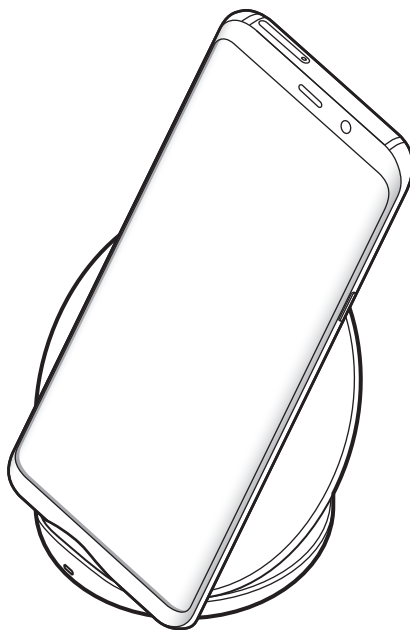

2 Po úplnom nabití batérie odpojte zariadenie od bezdrôtovej nabíjačky.



### Opatrenia pre bezdrôtové nabíjanie

- Neumiestňujte zariadenie na bezdrôtovú nabíjačku, ak je medzi zadnou stranou a krytom zariadenia umiestnená kreditná karta alebo rádio-frekvenčná (RFID) identifikačná karta (napríklad dopravná či prístupová karta).
- Neumiestňujte zariadenie na bezdrôtovú nabíjačku, ak sú medzi zariadením a bezdrôtovou nabíjačkou vodivé materiály, napríklad kovové predmety a magnety.

Mobilné zariadenie sa nemusí správne nabiť alebo sa môže prehriať, prípadne sa môže spoločne s kartami poškodiť.



- Ak bezdrôtovú nabíjačku používate na miestach so slabými signálmi siete, môžete stratiť príjem v sieti.
- Používajte bezdrôtové nabíjačky schválené spoločnosťou Samsung. Ak používate iné bezdrôtové nabíjačky, batéria sa nemusí správne nabiť.

## Karta SIM alebo USIM (karta nano-SIM)

### Inštalácia karty SIM alebo USIM

Vložte do zariadenia kartu SIM alebo USIM od svojho poskytovateľa mobilných telefonických služieb.

Ak v prípade modelov s dvoma kartami SIM vložíte dve karty SIM alebo USIM, pre jedno zariadenie budete mať dve telefónne čísla alebo poskytovateľov služieb. V niektorých oblastiach môžu byť rýchlosti prenosu údajov nižšie, ak sú v zariadení vložené dve karty SIM, v porovnaní so situáciou, kedy je v zariadení vložená jedna karta SIM.



Dbajte na to, aby ste nestratili svoju kartu SIM alebo USIM a aby ich nepoužívali iné osoby. Spoločnosť Samsung nezodpovedá za škody, ani nepríjemnosti spôsobené stratenými alebo ukradnutými kartami.



Niektoré služby LTE nemusia byť dostupné v závislosti od poskytovateľa služieb. Ďalšie informácie o dostupnosti služby získate od svojho poskytovateľa služieb.

► **Modely s jednou kartou SIM:**

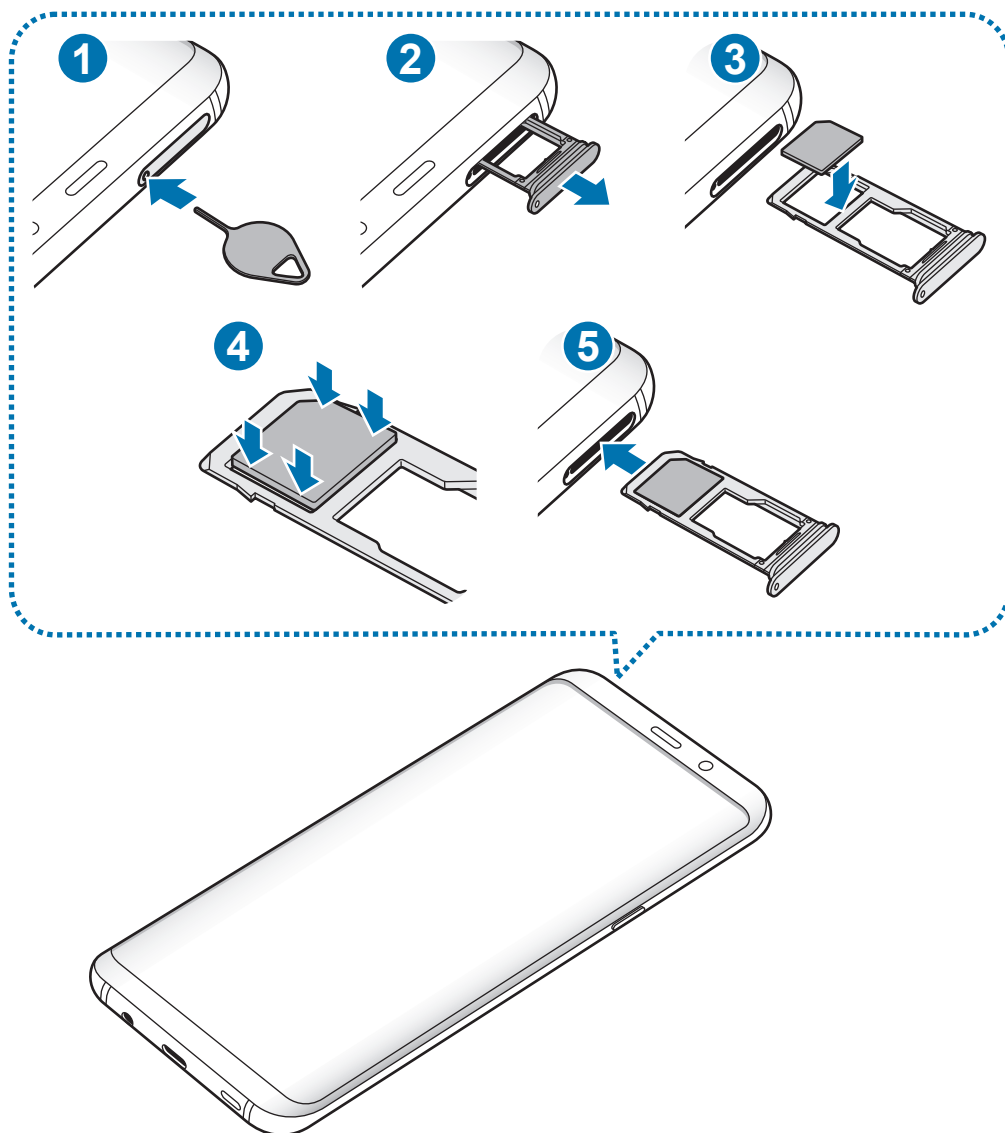

► **Modely s dvoma kartami SIM:**

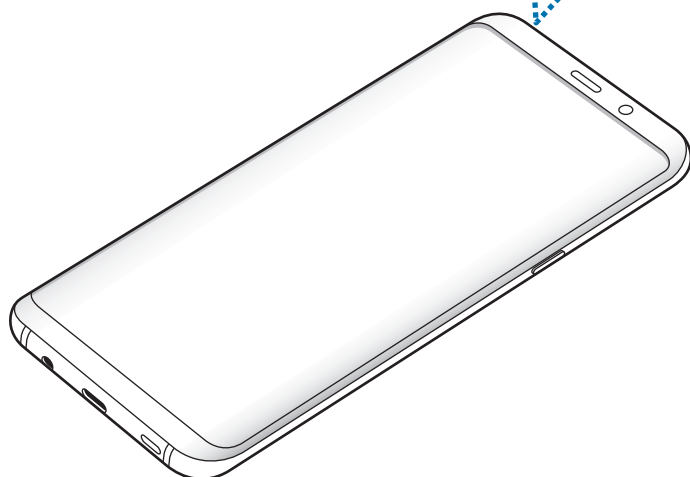
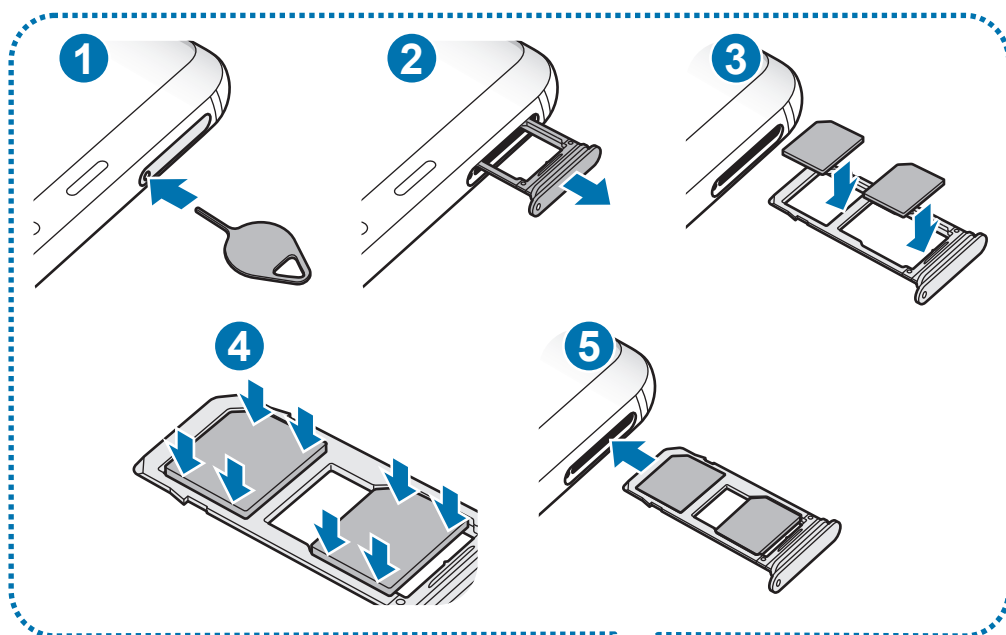

1 Vložte kolík na vysúvanie do otvoru na zásuvke, čím zásuvku uvoľníte.



Uistite sa, že kolík na vysúvanie je umiestnený kolmo voči otvoru. V opačnom prípade sa zariadenie môže poškodiť.

2 Zásuvku opatrne vytiahnite zo slotu pre zásuvku.

3 ► **Modely s jednou kartou SIM:** Vložte kartu SIM alebo USIM do zásuvky 1 tak, aby kontakty zlatej farby smerovali nadol.

► **Modely s dvomi kartami SIM:** Vložte kartu SIM alebo USIM do zásuvky tak, aby kontakty zlatej farby smerovali nadol. Vložte hlavnú kartu SIM alebo USIM do zásuvky 1 (1) a sekundárnu kartu SIM alebo USIM do zásuvky 2 (2).

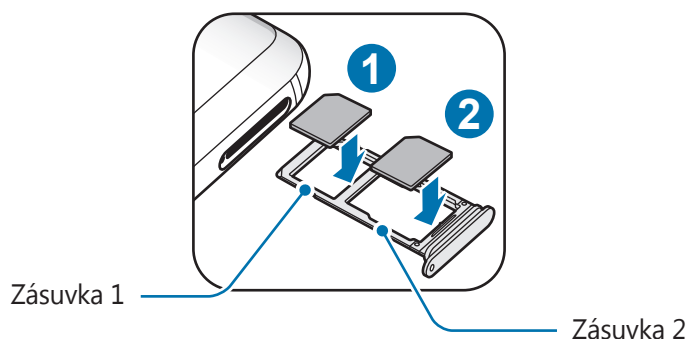

4 Kartu SIM alebo USIM jemne zatlačte do zásuvky tak, aby sa zaistila.



Ak karta SIM nie je pevne zaistená v zásuvke, môže sa dostať von zo zásuvky alebo z nej vypadnúť.

5 Zásuvku vložte späť do slotu pre zásuvku.



- Ak do zariadenia vložíte mokrú zásuvku, môže dôjsť k poškodeniu vášho zariadenia. Vždy sa uistite, že zásuvka je suchá.
- Zásuvku úplne zasuňte do slotu pre zásuvku, aby do zariadenia nemohla vniknúť voda.



## Správna inštalácia karty

### ► Modely s jednou kartou SIM:

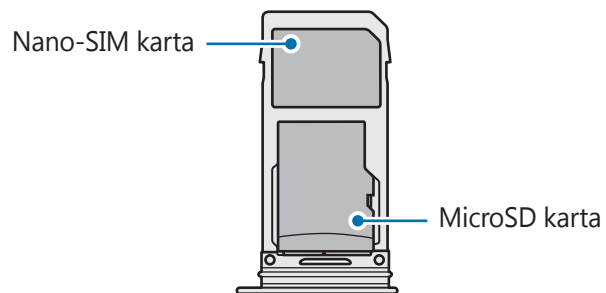

### ► Modely s dvoma kartami SIM:

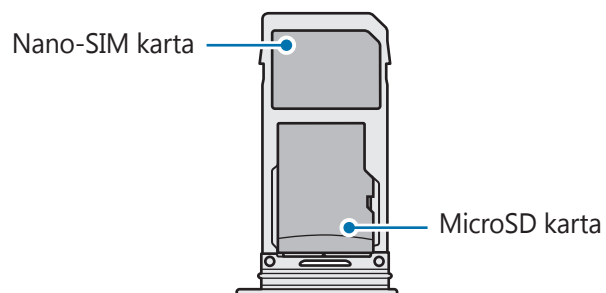
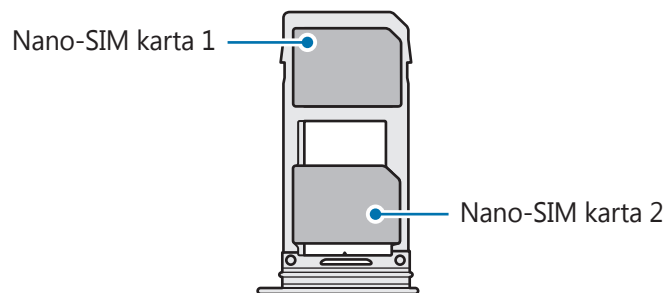

- Použite len nano-SIM kartu.
- Kartu nano-SIM a kartu microSD nie je možné vložiť do zásuvky 2 naraz.

## Vybratie karty SIM alebo USIM

- 1 Vložte kolík na vysúvanie do otvoru na zásuvke, čím zásuvku uvoľníte.
- 2 Zásuvku opatrne vytiahnite zo slotu pre zásuvku.
- 3 Vyberte kartu SIM alebo USIM.
- 4 Zásuvku vložte späť do slotu pre zásuvku.

## Používanie dvoch kariet SIM alebo USIM (modely s dvomi kartami SIM)

Ak vložíte dve karty SIM alebo USIM, pre jedno zariadenie budete mať dve telefónne čísla alebo poskytovateľov služieb.

### Aktivácia kariet SIM alebo USIM

Spustíte aplikáciu **Nastavenia** a postupne ťuknite na položky **Pripojenia** → **Správca kariet SIM**. Vyberte kartu SIM alebo USIM a ťuknutím na prepínač kartu aktivujte.

### Prispôbenie kariet SIM alebo USIM

Spustíte aplikáciu **Nastavenia**, postupne ťuknite na položky **Pripojenia** → **Správca kariet SIM** a vyberte kartu SIM alebo USIM na prístup k nasledujúcim možnostiam:

- **Ikona:** Zmena ikony karty SIM alebo USIM.
- **Názov:** Zmena zobrazovaného názvu karty SIM alebo USIM.
- **Režim siete:** Vyberte typ siete, ktorá sa má používať s kartou SIM alebo USIM.

### Nastavenie preferovanej karty SIM alebo USIM

Ak sú aktivované dve karty, služby hlasových hovorov, správ a údajov je možné priradiť konkrétnym kartám.

Spustíte aplikáciu **Nastavenia**, postupne ťuknite na položky **Pripojenia** → **Správca kariet SIM** a nastavte preferencie funkcií pre karty v časti **PREFEROVANÁ KARTA SIM**.

## Pamäťová karta (microSD karta)

### Vloženie pamäťovej karty

Kapacita pamäťovej karty vášho zariadenia sa môže líšiť od ostatných modelov a závislosti od výrobcu a typu pamäťovej karty nemusia byť niektoré pamäťové karty kompatibilné s vaším zariadením. Ak chcete zistiť maximálnu kapacitu pamäťovej karty zariadenia, pozrite si webovú lokalitu spoločnosti Samsung.



- Niektoré pamäťové karty nemusia byť úplne kompatibilné so zariadením. Používanie nekompatibilnej pamäťovej karty môže poškodiť zariadenie alebo samotnú kartu a poškodiť dáta uložené na karte.
- Pri vkladaní karty dajte pozor, aby ste ju vložili správnou stranou podľa popisu nižšie.



- Zariadenie podporuje systémy súborov FAT a exFAT pre pamäťové karty. Ak vložíte kartu naformátovanú pomocou iného systému súborov, zariadenie zobrazí výzvu na preformátovanie karty alebo kartu nerozpozná. Ak chcete používať pamäťovú kartu, musíte ju naformátovať. Ak vaše zariadenie nedokáže naformátovať alebo rozpoznať pamäťovú kartu, obráťte sa na výrobcu pamäťovej karty alebo na servisné stredisko spoločnosti Samsung.
- Časté zapisovanie a mazanie dát skracuje životnosť pamäťových kariet.
- Keď do zariadenia vložíte pamäťovú kartu, v priečinku **Moje súbory** → **Karta SD** sa zobrazí adresár so súbormi na pamäťovej karte.

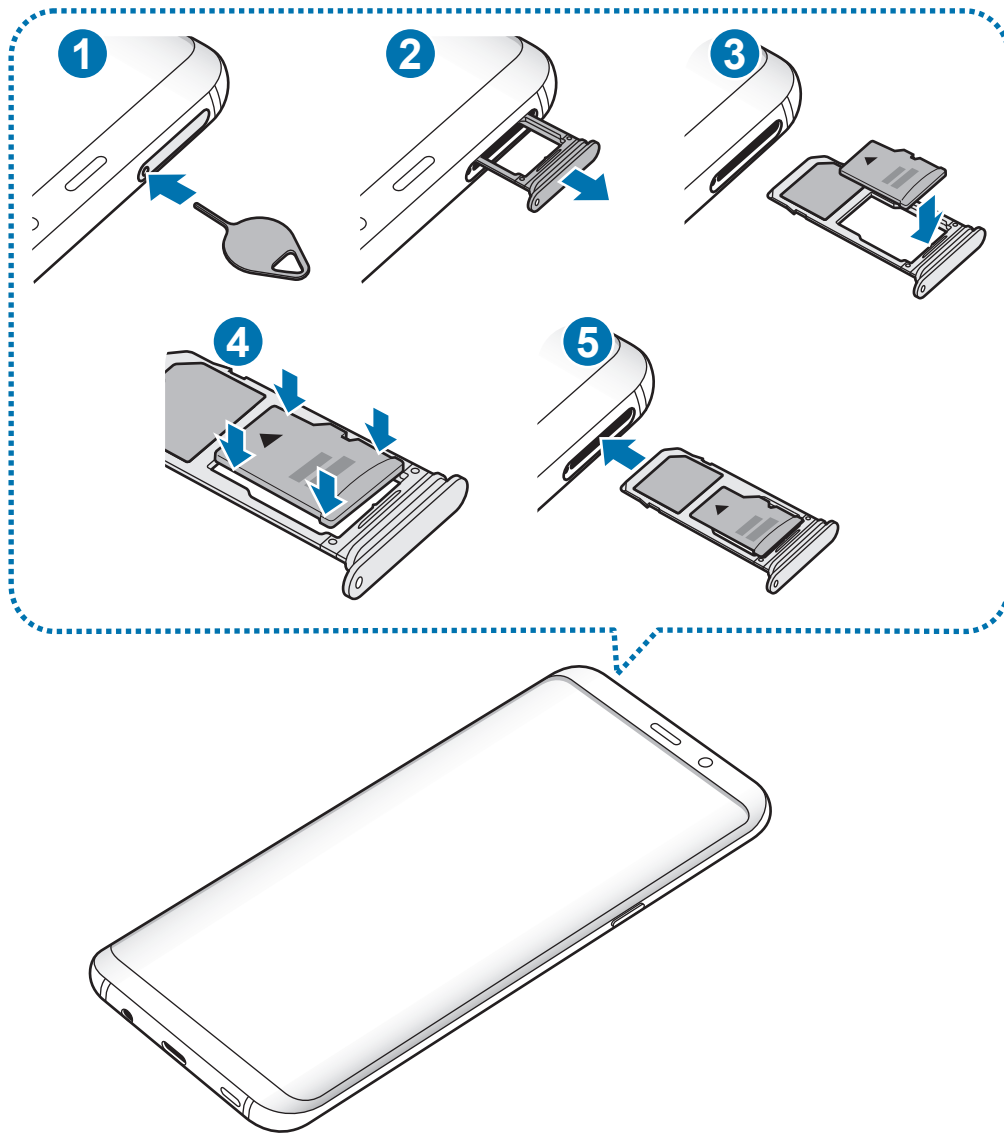

1 Vložte kolík na vysúvanie do otvoru na zásuvke, čím zásuvku uvoľníte.

! Uistite sa, že kolík na vysúvanie je umiestnený kolmo voči otvoru. V opačnom prípade sa zariadenie môže poškodiť.

2 Zásuvku opatrne vytiahnite zo slotu pre zásuvku.

! Ak vyberiete zásuvku zo zariadenia, mobilné dátové pripojenie sa deaktivuje.

3 Umiestnite pamäťovú kartu do zásuvky 2 tak, aby kontakty zlatej farby smerovali nadol.

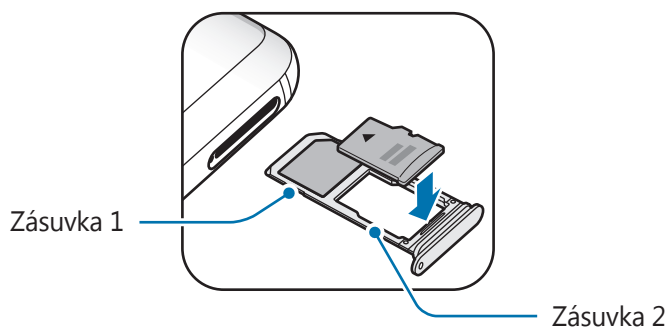

4 Pamäťovú kartu jemne zatlačte do zásuvky tak, aby sa zaistila.

 Ak pamäťová karta nie je pevne zasunutá v zásuvke, môže sa zo zásuvky vysunúť alebo z nej vypadnúť.

5 Zásuvku vložte späť do slotu pre zásuvku.

-  • Ak do zariadenia vložíte mokrú zásuvku, môže dôjsť k poškodeniu vášho zariadenia. Vždy sa uistite, že zásuvka je suchá.
- Zásuvku úplne zasuňte do slotu pre zásuvku, aby do zariadenia nemohla vniknúť voda.

## Vybratie pamäťovej karty

Ak chcete pamäťovú kartu bezpečne vybrať, najskôr ju odpojte.

Spustíte aplikáciu **Nastavenia** a postupne ťuknite na položky **Údržba zariadenia** → **Úložisko** →  → **Nastavenia ukladania** → **Karta SD** → **ODPOJIŤ**.

1 Vložte kolík na vysúvanie do otvoru na zásuvke, čím zásuvku uvoľníte.

2 Zásuvku opatrne vytiahnite zo slotu pre zásuvku.

3 Vyberte pamäťovú kartu.

4 Zásuvku vložte späť do slotu pre zásuvku.



Nevyberajte externé úložné zariadenie, napríklad pamäťovú kartu alebo úložné zariadenie USB, keď zariadenie prenáša informácie alebo k nim prístupuje, ani ihneď po prenesení údajov. V opačnom prípade by sa mohli údaje poškodiť alebo stratiť, alebo by mohlo dôjsť k poškodeniu externého úložného zariadenia alebo zariadenia. Spoločnosť Samsung nezodpovedá za straty vrátane straty údajov spôsobené nesprávnym používaním externých úložných zariadení.

## Formátovanie pamäťovej karty

Pamäťová karta naformátovaná v počítači nemusí byť kompatibilná so zariadením. Pamäťovú kartu naformátujte v zariadení.

Spustíte aplikáciu **Nastavenia** a postupne ťuknite na položky **Údržba zariadenia** → **Úložisko** → **Nastavenia ukladania** → **Karta SD** → **Formát**.



Pred formátovaním pamäťovej karty si nezabudnite vytvoriť záložné kópie všetkých dôležitých dát uložených na pamäťovej karte. Záruka výrobcu sa nevzťahuje na stratu dát v dôsledku činnosti používateľa.

## Zapnutie a vypnutie zariadenia

Ak chcete zariadenie zapnúť, stlačte a niekoľko sekúnd podržte vypínacie tlačidlo.

Po prvom zapnutí zariadenia alebo po vykonaní obnovenia pôvodných údajov nastavte zariadenie podľa pokynov na obrazovke.

Ak chcete zariadenie vypnúť, stlačte a podržte vypínacie tlačidlo a potom ťuknite na položku **Vypnúť zariadenie**.



Na miestach, na ktorých je zakázané používanie bezdrôtových zariadení, ako sú napríklad paluby lietadiel a nemocnice, dodržiavajte všetky upozornenia a pokyny zodpovedného personálu.

### Reštartovanie zariadenia

Ak zariadenie zamrzlo a nereaguje, podržte naraz stlačené vypínacie tlačidlo a tlačidlo zníženia hlasitosti dlhšie ako 7 sekúnd, čím sa zariadenie reštartuje.

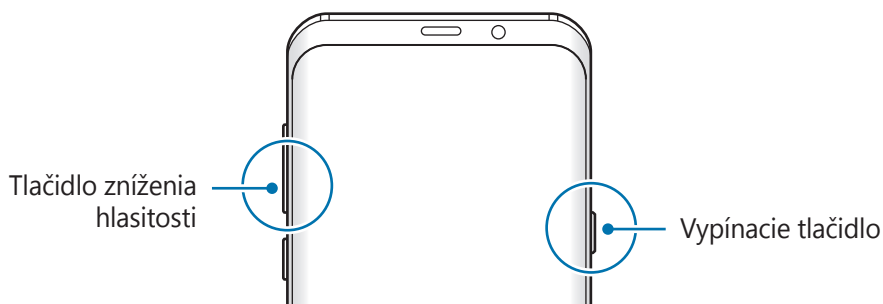

## Tiesňový režim

Zariadenie môžete prepnúť na tiesňový režim, aby sa znížila spotreba energie batérie. Niektoré aplikácie a funkcie budú obmedzené. V tiesňovom režime môžete uskutočňovať tiesňové hovory, odosielať informácie o vašej aktuálnej polohe iným príjemcom, spustiť núdzový alarm a ďalšie činnosti.

### Aktivácia tiesňového režimu

Ak chcete tiesňový režim zapnúť, stlačte a podržte vypínacie tlačidlo a potom ťuknite na možnosť **Tiesňový režim**.



Zostávajúcí čas používania ukazuje čas do úplného vybitia batérie. Zostávajúcí čas sa môže líšiť v závislosti od nastavení zariadenia a prevádzkových podmienok.

### Deaktivácia tiesňového režimu

Ak chcete deaktivovať tiesňový režim, ťuknite na položku **⋮** → **Vypnúť tiesňový režim**. Alebo stlačte a podržte vypínacie tlačidlo a potom ťuknite na položku **Tiesňový režim**.

## Úvodné nastavenie

Po prvom zapnutí zariadenia alebo po vykonaní obnovenia pôvodných údajov nastavte zariadenie podľa pokynov na obrazovke.



Úvodné nastavenie sa môže líšiť v závislosti od softvéru v zariadení a vašej oblasti.

1 Zapnite zariadenie.



2 Vyberte požadovaný jazyk zariadenia a vyberte (→).

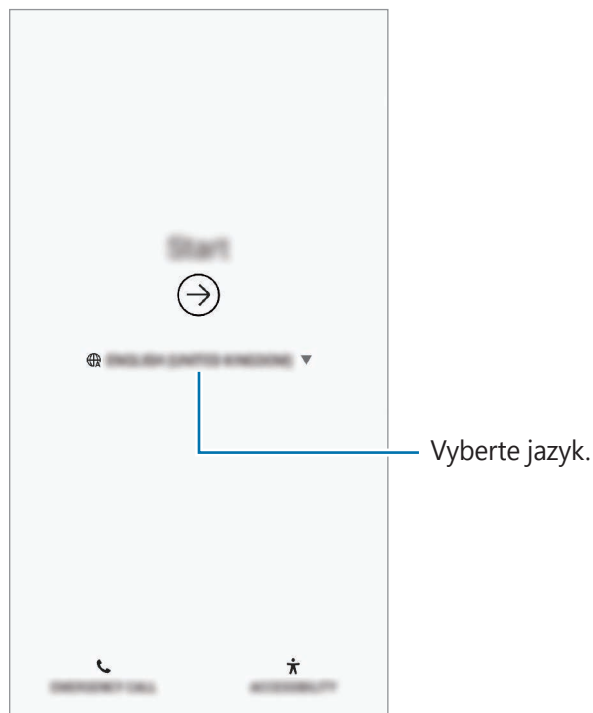

3 Vyberte sieť Wi-Fi a pripojte sa k nej.



Ak sa nepripojíte k sieti Wi-Fi, počas úvodného nastavenia nemusí byť možné nastaviť niektoré funkcie zariadenia.

4 Podľa pokynov na obrazovke pokračujte v úvodnom nastavení.

5 Nastavte metódu uzamknutia obrazovky, aby ste chránili zariadenie. Svoje osobné údaje môžete chrániť tým, že zabránite ďalším osobám v prístupe k vášmu zariadeniu. Ak chcete metódu uzamknutia nastaviť neskôr, ťuknite na položku **Nie, ďakujem**.

- 6 Prihláste sa na svoje konto Samsung. Môžete využívať služby spoločnosti Samsung a zaistiť aktuálnosť a zabezpečenie svojich údajov vo všetkých svojich zariadeniach. Viac informácií nájdete v časti [Konto Samsung](#).

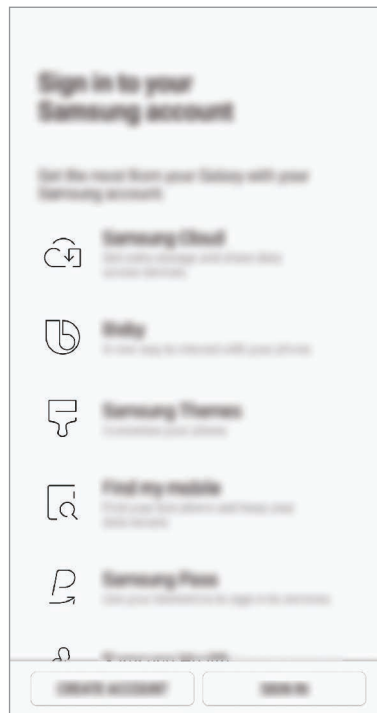

- 7 Získajte svoj obsah zo služby Samsung Cloud alebo predchádzajúceho zariadenia. Viac informácií nájdete v časti [Prenos údajov z predchádzajúceho zariadenia](#).

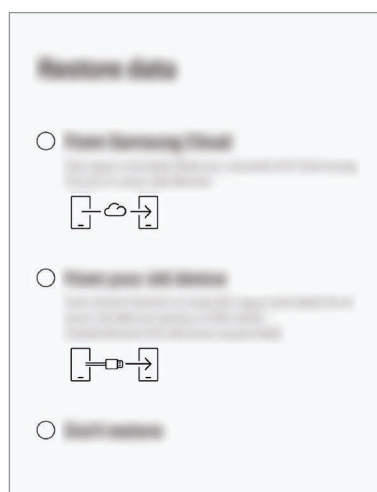

- 8 Vyberte funkcie, ktoré chcete používať, a dokončite úvodné nastavenie. Zobrazí sa domovská obrazovka.

# Konto Samsung

## Úvod

Vaše konto Samsung je služba integrovaného konta, vďaka ktorému môžete využívať rôzne služby Samsung, ktoré poskytujú mobilné zariadenia, TV prijímače a webová lokalita Samsung. Po zaregistrovaní konta Samsung môžete zaistiť aktuálnosť a zabezpečenie svojich údajov vo všetkých svojich zariadeniach Samsung pomocou služby Samsung Cloud, sledovať a ovládať svoje stratené alebo ukradnuté zariadenie, zobrazit' tipy a triky v službe Samsung Members a vykonávať ďalšie činnosti.

Vytvorte konto Samsung pomocou e-mailovej adresy.

Ak si chcete pozrieť zoznam služieb, ktoré je možné používať s kontom Samsung, navštívte lokalitu [account.samsung.com](https://account.samsung.com). Ak chcete získať ďalšie informácie o kontách Samsung, spustíte aplikáciu **Nastavenia** a postupne ťuknite na položky **Cloud a kontá** → **Kontá** → **Konto Samsung** →  → **Pomocník**.

## Registrácia konta Samsung

### Registrácia nového konta Samsung

Ak nemáte konto Samsung, je potrebné si ho vytvoriť.

- 1 Spustíte aplikáciu **Nastavenia** a postupne ťuknite na položky **Cloud a kontá** → **Kontá** → **Pridať konto**.
- 2 Postupne ťuknite na položky **Konto Samsung** → **VYTVORIŤ KONTO**.
- 3 Dokončíte vytváranie konta podľa zobrazených pokynov.

### Registrácia existujúceho konta Samsung

Ak už konto Samsung máte, zaregistrujte ho do zariadenia.

- 1 Spustíte aplikáciu **Nastavenia** a postupne ťuknite na položky **Cloud a kontá** → **Kontá** → **Pridať konto**.
- 2 Postupne ťuknite na položky **Konto Samsung** → **PRIHLÁSIŤ SA**.

- 3 Zadajte ID a heslo konta Samsung a ťuknite na položku **PRIHLÁSIŤ SA**.  
Ak zabudnete informácie o konte, ťuknite na položku **Hľadať identifikátor** alebo **Resetovať heslo**. Informácie o svojom konte nájdete po zadaní požadovaných informácií.  
Ak chcete overiť svoje heslo konta Samsung prostredníctvom svojich biometrických údajov, napríklad odtlačkov prstov alebo dúhoviek, ťuknite na položku **Overiť identitu pomocou biometrických údajov namiesto hesla cez Samsung Pass**. Viac informácií nájdete v časti [Samsung Pass](#).
- 4 Prečítajte si zmluvné podmienky a vyjadrite s nimi súhlas ťuknutím na položku **SÚHLASÍM**.
- 5 Ťuknutím na tlačidlo **OK** dokončíte registráciu konta Samsung.

## Odstránenie konta Samsung

Ak zaregistrované konto Samsung odstránite zo zariadenia, odstránia sa aj vaše údaje, napríklad kontakty alebo udalosti.

- 1 Spustíte aplikáciu **Nastavenia** a postupne ťuknite na položky **Cloud a kontá** → **Kontá**.
- 2 Postupne ťuknite na položky **Konto Samsung** →  → **Odstrániť konto**.
- 3 Ťuknite na tlačidlo **ODSTRÁNIŤ**, zadajte heslo konta Samsung a ťuknite na položku **ODSTRÁNIŤ KONTO**.

## Prenos údajov z predchádzajúceho zariadenia

Svoje údaje, napríklad obrázky, kontakty, správy a aplikácie môžete obnoviť zo služby Samsung Cloud. Môžete ich tiež skopírovať z predchádzajúceho zariadenia prostredníctvom funkcie Smart Switch.



- Niektoré zariadenia alebo počítače nemusia túto funkciu podporovať.
- Môžu sa uplatňovať určité obmedzenia. Ďalšie informácie nájdete na lokalite [www.samsung.com/smartswitch](http://www.samsung.com/smartswitch). Spoločnosť Samsung berie problematiku autorských práv vážne. Z tohto dôvodu prenášajte iba taký obsah, ktorý vlastníte alebo máte na jeho prenos právo.

Nasledujúci obsah sa týka funkcií obnovenia údajov, ktoré sú dostupné počas postupov úvodného nastavenia. Ďalšie informácie o službe Samsung Cloud alebo Smart Switch nájdete v časti [Samsung Cloud](#) alebo [Smart Switch](#).

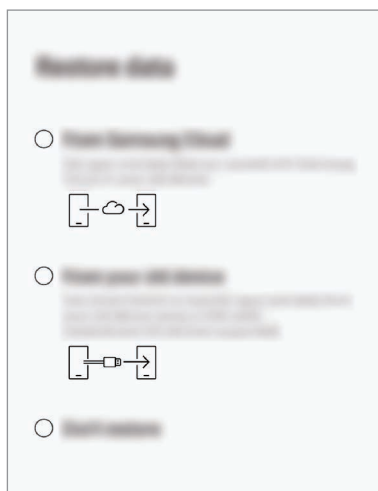

### Obnovenie údajov z predchádzajúceho zariadenia (Smart Switch)

Predchádzajúce zariadenie môžete pripojiť k vášmu zariadeniu pomocou redukcie USB (USB typu C) a kábla USB, čo vám umožní preniesť údaje jednoducho a rýchlo.

- 1 Počas úvodného nastavenia, keď sa zobrazí obrazovka obnovenia údajov, postupne ťuknite na položky **Z vášho starého zariadenia** → **ĎALEJ**.
- 2 Zapojte redukciu USB (USB typu C) do multifunkčného konektora zariadenia.

- 3 Prepojte zariadenie a predchádzajúce zariadenie pomocou kábla USB predchádzajúceho zariadenia.

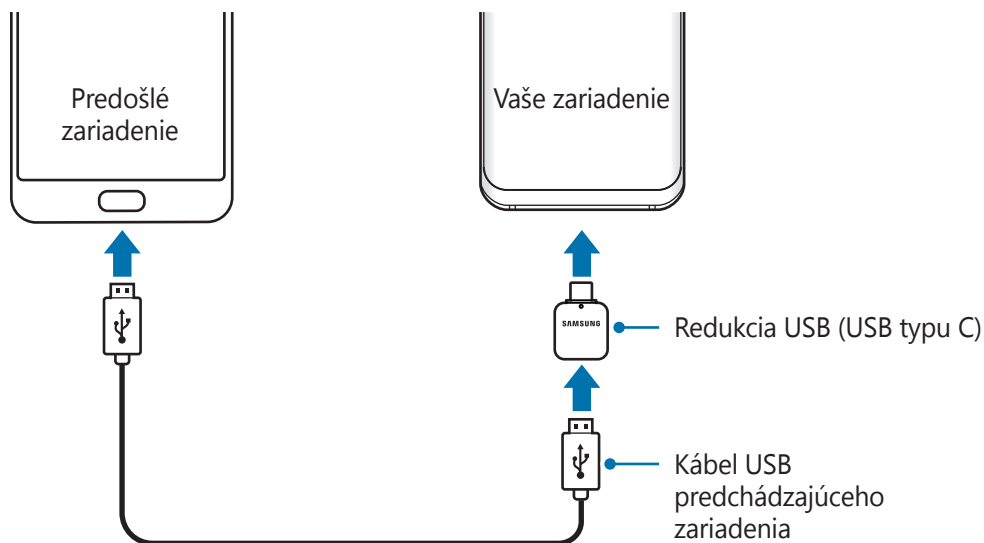

- 4 V predchádzajúcom zariadení ťuknite na položku **POVOLIŤ**.
- 5 Podľa zobrazených pokynov preneste údaje z predchádzajúceho zariadenia.



Počas prenosu súborov kábel USB ani redukcia USB (USB typu C) od zariadenia neodpájajte. Mohlo by to spôsobiť stratu dát alebo poškodenie zariadenia.



Prenos dát zvyšuje spotrebu batérie vášho zariadenia. Pred prenosom údajov sa uistite, že vaše zariadenie je dostatočne nabité. Ak je úroveň nabitia batérie nízka, prenos údajov sa môže prerušiť.

## Obnovenie údajov zo Samsung Cloud

Môžete obnoviť údaje, ktoré ste si záložovali z predchádzajúceho zariadenia na Samsung Cloud.

- 1 Počas úvodného nastavenia, keď sa zobrazí obrazovka obnovenia údajov, postupne ťuknite na položky **Z úložiska Samsung Cloud** → **ĎALEJ**.
- 2 Ťuknite na položku ▼ v položke **ZÁLOHOVACIE ZARIADENIE** a vyberte svoje predchádzajúce zariadenie.
- 3 Začiarknite typy údajov, ktoré chcete obnoviť, a ťuknite na položku **OBNOVIŤ**.

# Informácie o displeji

## Ovládanie dotykového displeja



- Zabráňte kontaktu dotykového displeja s inými elektrickými zariadeniami. Elektrostatické výboje môžu spôsobiť, že dotykový displej nebude fungovať.
- Na dotykový displej neťukajte žiadnymi ostrými predmetmi ani naň príliš silno netlačte prstami, aby sa nepoškodil.
- Ak necháte dotykový displej príliš dlho nečinný, môže dôjsť k efektu zvyškového obrazu (vypálenie obrazu) alebo zobrazeniu duchov. Ak zariadenie nepoužívate, dotykový displej vypnite.



- Zariadenie nemusí rozpoznať dotykové vstupy v blízkosti okrajov obrazovky, ktoré sa nachádzajú mimo oblasti dotykového vstupu.
- Pri používaní dotykového displeja sa odporúča používať prsty.

### Ťuknutie

Ťuknite na displej.

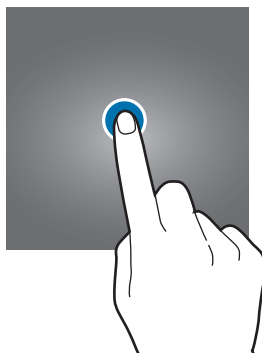

### Ťuknutie a podržanie

Ťuknite na displej a približne 2 sekundy na ňom podržte prst.



## Potiahnutie

Ťuknite na položku, podržte ju a potiahnite ju na cieľové miesto.

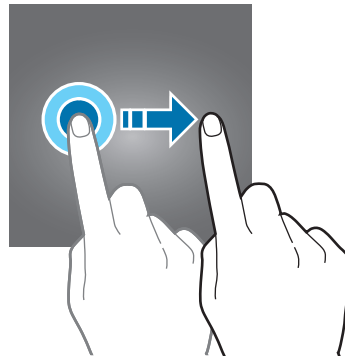

## Dvojité ťuknutie

Dvakrát ťuknite na displej.

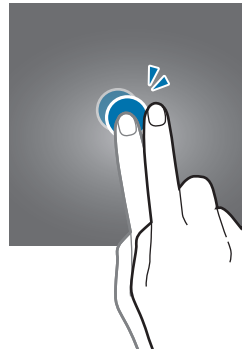

## Potiahnutie prstom

Potiahnite prstom nahor, nadol, doľava alebo doprava.

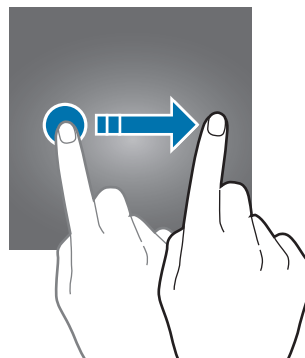

## Roztiahnutie alebo stiahnutie prstov

Na displeji rozťahnite alebo stiahnite dva prsty.

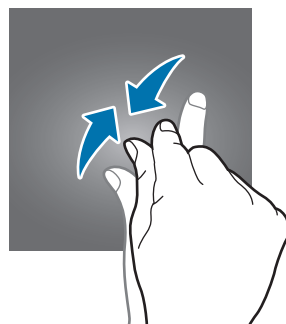
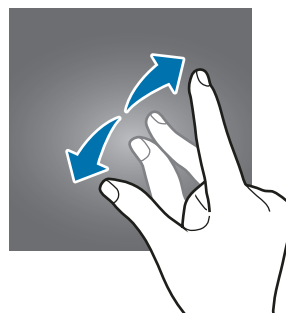



## Navigačný panel (softvérové tlačidlá)

Po zapnutí zariadenia sa na navigačnom paneli v spodnej časti obrazovky zobrazia softvérové tlačidlá. Predvolene sú softvérové tlačidlá nastavené ako tlačidlo Naposledy spustené aplikácie, tlačidlo Domov a tlačidlo Späť. Funkcie tlačidiel sa môžu meniť v závislosti od používanej aplikácie alebo prostredia používania.

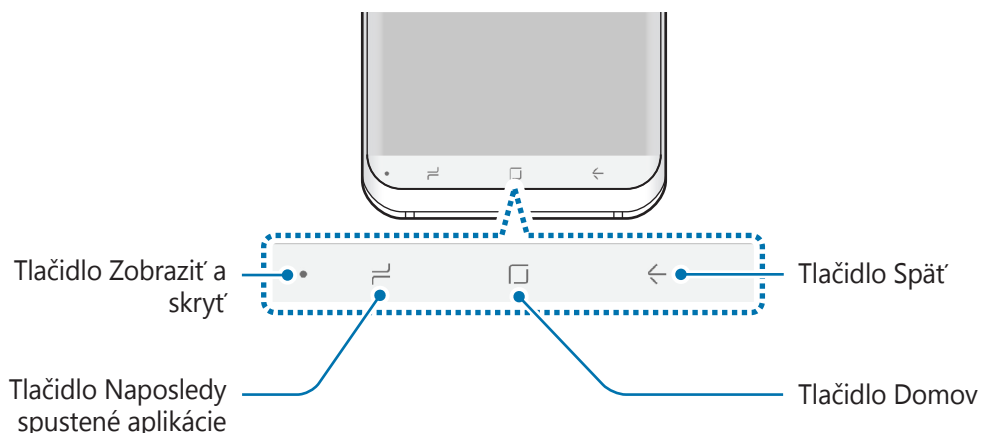

| Tlačidlo | Funkcia                             |
|----------|-------------------------------------|
| ●        | <b>Zobrazit' a skryt'</b>           |
| ⋮        | <b>Naposledy spustené aplikácie</b> |
| □        | <b>Domov</b>                        |
| ←        | <b>Späť</b>                         |

### Zobrazenie alebo skrytie navigačného panela

Tlačidlom na zobrazenie a skrytie, ktoré sa nachádza na ľavej strane navigačného panela, môžete skryť alebo pripnúť tento panel na obrazovku pri používaní aplikácií alebo funkcií. V predvolenom nastavení je navigačný panel pripnutý.

Ak chcete súbory alebo aplikácie zobrazit' na celej obrazovke, dvakrát ťuknite na tlačidlo na zobrazenie a skrytie, čím skryjete navigačný panel.

Ak chcete navigačný panel znova zobrazit', potiahnite prstom nahor od spodného okraja obrazovky.



- Na určitých obrazovkách, napríklad na domovskej, bude navigačný panel zobrazený nepretržite a tlačidlo na zobrazenie a skrytie sa nezobrazí.
- Dokonca aj keď navigačný panel pripnete, môže byť pri používaní niektorých aplikácií alebo funkcií, napríklad videoprehrávača, skrytý.

## Zapnutie obrazovky pomocou tlačidla Domov

Ak chcete zapnúť obrazovku stlačte tlačidlo Domov alebo oblasť tohto tlačidla.

Pomocou funkcie Always On Display môžete tiež zapnúť obrazovku dvojitým ťuknutím na tlačidlo Domov.

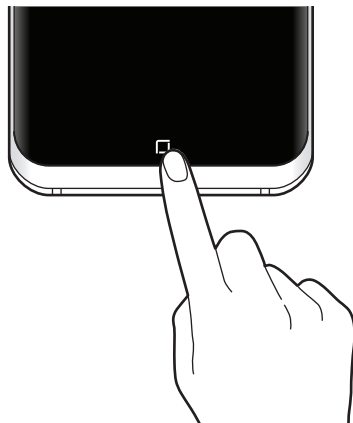

## Nastavenie navigačného panela

Spustíte aplikáciu **Nastavenia**, postupne ťuknite na položky **Zobrazenie** → **Navigačný panel** a potom vyberte možnosť.

- **Tlačidlo zobrazenia a skrytia:** Pridajte tlačidlo na skrytie alebo pripnutie navigačného panelu. Môžete nastaviť, či sa má zobrazovať tlačidlo pre každú aplikáciu.
- **FARBA POZADIA:** Zmena farby pozadia navigačného panela.
- **Silné stlačenie tlačidla Domov:** Nastavenie zariadenia tak, aby sa po stlačení tlačidla Domov znova zobrazila domovská obrazovka. Môžete tiež upraviť tlak potrebný na použitie tlačidla Domov pri jeho stlačení.
- **Odomknúť tlačidlom Domov:** Nastavenie zariadenia tak, aby sa pri stlačení tlačidla Domov odomkla obrazovka bez potiahnutia prstom po zamknutej obrazovke. Táto funkcia je dostupná, keď je funkcia **Silné stlačenie tlačidla Domov** aktivovaná.
- **Rozloženie tlačidiel:** Zmena poradia tlačidiel na navigačnom paneli.

## Domovská obrazovka a obrazovka aplikácií

Domovská obrazovka je východiskom na získanie prístupu ku všetkým funkciám zariadenia. Zobrazujú sa na nej widgety, odkazy na aplikácie a ďalšie položky.

Na obrazovke aplikácií sa zobrazujú ikony všetkých aplikácií vrátane nových nainštalovaných aplikácií.



V závislosti od oblasti alebo poskytovateľa služieb sa môže obrazovka zobrazovať inak.

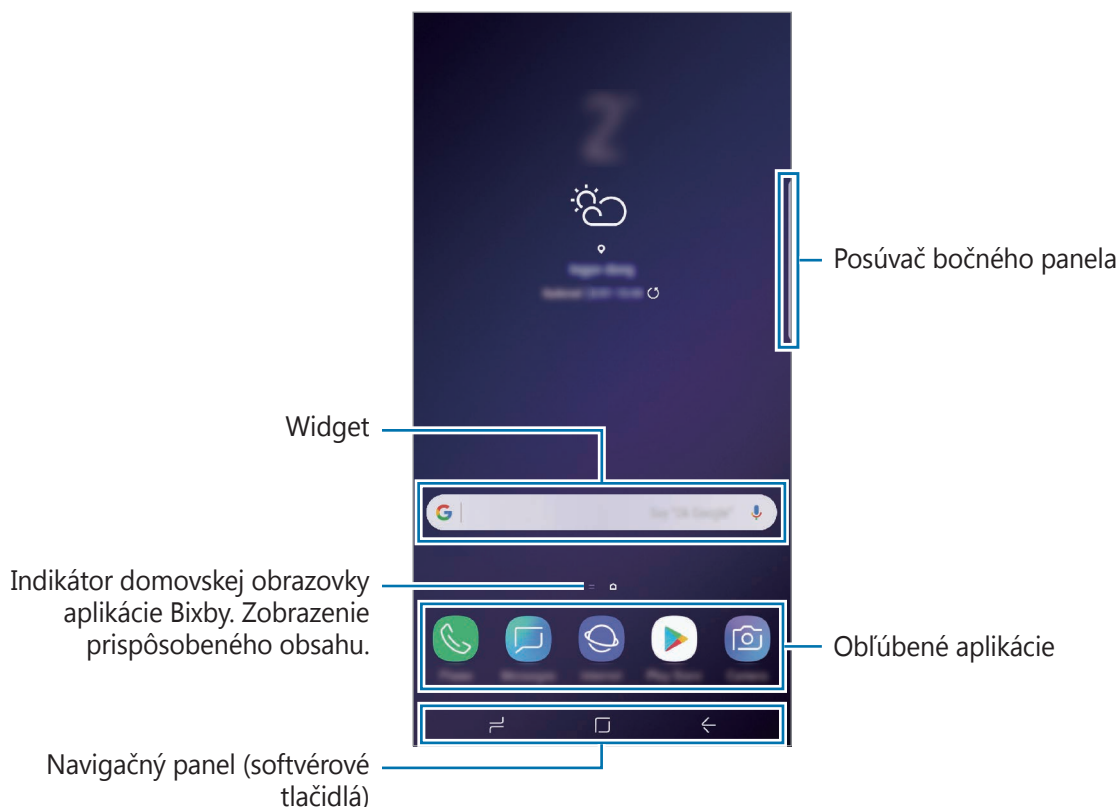

## Prepínanie medzi domovskou obrazovkou a obrazovkou aplikácií

Ak chcete otvoriť obrazovku aplikácií, na domovskej obrazovke potiahnite prstom nahor alebo nadol.

Ak sa chcete vrátiť na domovskú obrazovku, na obrazovke aplikácií potiahnite prstom nahor alebo nadol. Prípadne ťuknite na tlačidlo Domov alebo na tlačidlo Späť.



Ak na domovskú obrazovku pridáte tlačidlo aplikácií, ťuknutím naň môžete otvoriť obrazovku aplikácií. Na domovskej obrazovke ťuknite na prázdnu oblasť, podržte ju a potom postupne ťuknite na položky **Nast. domovskej obrazovky** → **Tlačidlo aplikácií** → **Zobraziť tlač. Aplikácie** → **POUŽIŤ**. Tlačidlo aplikácií sa zobrazí v spodnej časti domovskej obrazovky.

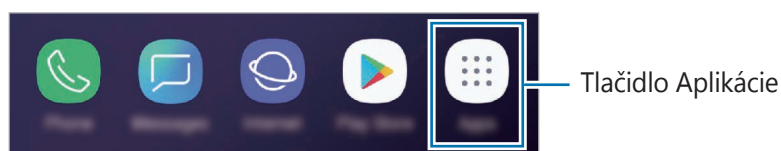

## Zobrazenie obrazovky na šírku

Na domovskej obrazovke ťuknite a podržte prázdnu plochu, ťuknite na položku **Nast. domovskej obrazovky** a potom ťuknutím na prepínač **Iba režim zobrazenia na výšku** funkciu deaktivujte.

Otáčajte zariadenie, až kým nebude vodorovne, aby sa obrazovka zobrazila na šírku.

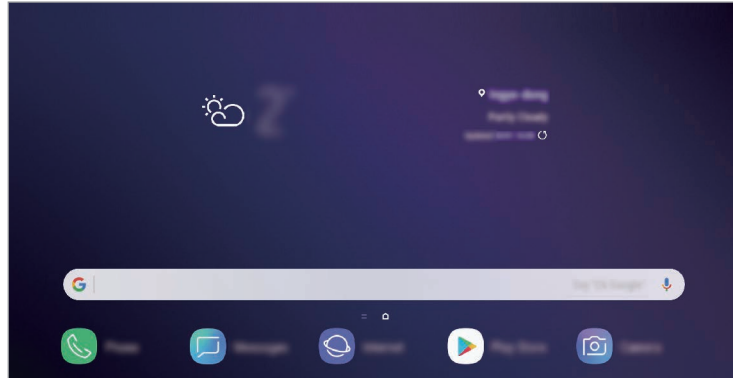

## Presúvanie položiek

Ťuknite na položku, podržte ju a potiahnite ju na nové miesto. Ak chcete položku presunúť na iný panel, potiahnite ju na okraj obrazovky.

Ak chcete na domovskú obrazovku pridať odkaz, na obrazovke aplikácií ťuknite na požadovanú položku, podržte ju a na domovskú obrazovku sa pridá odkaz na danú aplikáciu.

Okrem toho môžete presunúť často používané aplikácie do oblasti odkazov v spodnej časti domovskej obrazovky.

## Vytváranie priečinkov

Môžete vytvárať priečinky a zhromažďovať podobné aplikácie, a tým získať rýchly prístup k aplikáciám a možnosť rýchlo ich spúšťať.

- 1 Na domovskej obrazovke alebo obrazovke aplikácií ťuknite na aplikáciu, podržte ju a potiahnite ju na inú aplikáciu.
- 2 Keď sa okolo aplikácie objaví rámik priečinka, aplikáciu pustite.

Vytvorí sa nový priečinkov, ktorý obsahuje vybrané aplikácie. Ťuknite na položku **Zadajte názov priečinka** a zadajte názov priečinka.

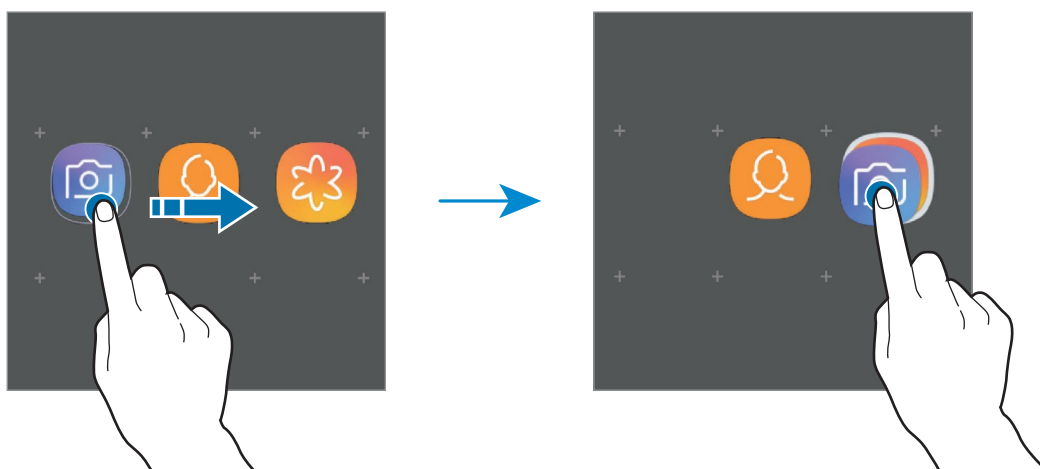

- **Pridanie ďalších aplikácií**

Ťuknite na položku **PRIDAŤ APLIKÁCIE** na priečinku. Začiarknite aplikácie, ktoré chcete pridať, a ťuknite na položku **PRIDAŤ**. Aplikáciu môžete pridať aj tak, že ju potiahnete do priečinka.

- **Premiestnenie aplikácií z priečinka**

Ťuknite na aplikáciu, podržte ju a potiahnite ju na nové miesto.

- **Odstránenie priečinka**

Ťuknite na priečinkov, podržte ho a potom ťuknite na položku **Odstrániť priečinkov**. Odstráni sa len daný priečinkov. Aplikácie z priečinka sa premiestnia na obrazovku aplikácií.

## Úprava domovskej obrazovky

Ak chcete získať prístup k možnostiam úprav, na domovskej obrazovke ťuknite na prázdnu oblasť a podržte ju alebo na displeji stiahnite prsty k sebe. Môžete nastaviť tapetu, pridať miniaplikácie a vykonať ďalšie úpravy. Tiež môžete pridať, odstrániť alebo zmeniť usporiadanie panelov na domovskej obrazovke.

- Pridávanie panelov: Prstom potiahnite doľava a ťuknite na položku **+**.
- Premiestňovanie panelov: Ťuknite na ukážku panela, podržte ju a presuňte ju na nové miesto.
- Odstraňovanie panelov: Ťuknite na položku **🗑️** na paneli.

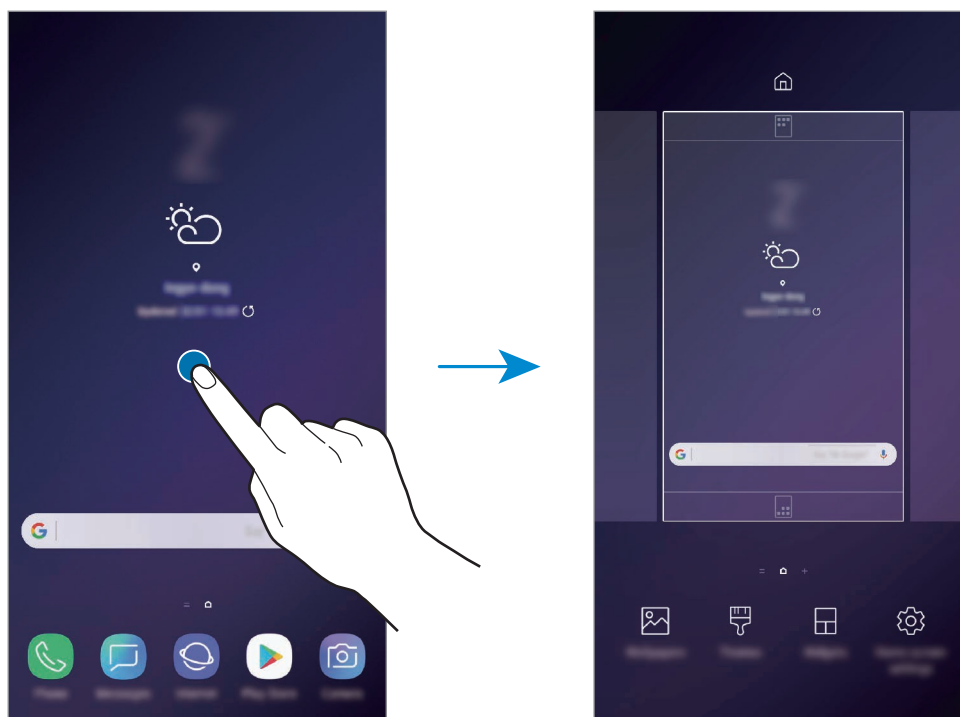

- **Tapety:** Zmena nastavení tapety pre domovskú obrazovku a uzamknutú obrazovku.
- **Témy:** Zmena témy v zariadení. Vizuálne prvky rozhrania, napríklad farby, ikony a tapety, sa zmenia v závislosti od zvolenej témy.
- **Widgety:** Miniaplikácie sú malé aplikácie, ktoré spúšťajú konkrétne funkcie aplikácií a poskytujú informácie a pohodlný prístup na domovskej obrazovke. Ťuknite na miniaplikáciu, podržte ju a potiahnite ju na domovskú obrazovku. Miniaplikácia sa pridá na domovskú obrazovku.
- **Nast. domovskej obrazovky:** Zmena veľkosti mriežky na zobrazenie väčšieho alebo menšieho počtu položiek na domovskej obrazovke a ďalšie nastavenia.

## Zobrazenie všetkých aplikácií na domovskej obrazovke

Zariadenie môžete nastaviť tak, že všetky aplikácie sa zobrazia na domovskej obrazovke bez použitia samostatnej obrazovky aplikácií. Na domovskej obrazovke ťuknite na prázdnu oblasť, podržte ju a potom postupne ťuknite na položky **Nast. domovskej obrazovky** → **Rozloženie domovskej obrazovky** → **Iba domovská obrazovka** → **POUŽIŤ**.

Teraz sú všetky aplikácie dostupné po potiahnutí prstom doľava na domovskej obrazovke.

## Indikačné ikony









Ikony indikátorov sa zobrazia v stavovom riadku v hornej časti obrazovky. Najčastejšie používané ikony sú uvedené v nasledujúcej tabuľke.



Stavový riadok sa v niektorých aplikáciách v hornej časti obrazovky zobraziť nemusí. Ak chcete zobraziť stavový riadok, potiahnite hornú časť obrazovky smerom nadol.

| Ikona | Význam  |
|-------|---|
|       | Žiadny signál   |
|       | Intenzita signálu   |
|       | Roaming (mimo obvyklej oblasti služby)  |
|       | Preferované SIM alebo USIM karty pre volania (modely s dvojakými SIM kartami) |
|       | Pripojené k sieti GPRS  |
|       | Pripojené k sieti EDGE  |
|       | Pripojené k sieti UMTS  |
|       | Pripojené k sieti HSDPA   |
|       | Pripojené k sieti HSPA+   |
|       | Pripojené k sieti LTE (modely s podporovanou sieťou LTE)                      |
|       | Pripojené k sieti Wi-Fi   |
|       | Aktivovaná funkcia Bluetooth  |
|       | Aktivované GPS  |
|       | Prebiehajúci hovor  |



| Ikona   | Význam   |
|---|--|
|  | Zmeškaný hovor   |
|  | Nová textová alebo multimedialna správa                |
|  | Aktivovaný budík                                       |
|  | Aktivovaný tichý režim                                 |
|  | Aktivovaný vibračný režim                              |
|  | Aktivovaný letový režim                                |
|  | Vyskytla sa chyba alebo je potrebné postupovať opatrne |
|  | Nabíjanie batérie                                      |
|  | Úroveň nabitia batérie                                 |

## Uzamknutie obrazovky

Stlačením vypínacieho tlačidla sa displej vypne a zamkne. Ak zariadenie po určitú dobu nepoužívate, displej sa tiež automaticky uzamkne.

Ak chcete odomknúť obrazovku, po jej zapnutí potiahnite prstom v akomkoľvek smere.

Keď je obrazovka vypnutá, zapnite ju stlačením vypínacieho tlačidla, tlačidla Domov alebo oblasti tlačidla Domov.



Uzamknutá obrazovka

## Zmena metódy uzamknutia obrazovky

Ak chcete zmeniť metódu uzamknutia obrazovky, spustíte aplikáciu **Nastavenia**, postupne ťuknite na položky **Zamknutie a zabezpečenie** → **Typ zamknutia obrazovky** a vyberte metódu.

Keď pre metódu uzamknutia obrazovky nastavíte vzor, kód PIN, heslo, tvár, dúhovku alebo odtlačok prsta, môžete chrániť svoje osobné informácie tým, že zabránite prístupu iných osôb k vášmu zariadeniu. Po nastavení metódy uzamknutia obrazovky bude zariadenie vyžadovať kód odomknutia pri každom odomknutí.

- **Potiahnuť:** Odomknutie obrazovky posunutím prstom po obrazovke v ľubovoľnom smere.
- **Vzor:** Odomknutie obrazovky nakreslením vzoru pomocou najmenej štyroch bodov.
- **Kód PIN:** Odomknutie obrazovky zadaním kódu PIN s najmenej štyrmi číslicami.
- **Heslo:** Odomknutie obrazovky zadaním hesla s najmenej štyrmi znakmi, číslicami alebo symbolmi.
- **Žiadne:** Metóda zamknutia obrazovky sa nenastaví.
- **Inteligentné skenovanie:** Registrácia vašej tváre aj dúhoviek v zariadení na pohodlnejšie odomknutie obrazovky. Viac informácií nájdete v časti [Inteligentné skenovanie](#).
- **Tvár:** Registrácia vašej tváre na odomknutie obrazovky. Viac informácií nájdete v časti [Rozpoznávanie tváre](#).
- **Dúhovka:** Odomknutie obrazovky zaregistrovaním dúhoviek. Viac informácií nájdete v časti [Rozpoznávanie dúhoviek](#).
- **Odtlačky prstov:** Odomknutie obrazovky zaregistrovaním odtlačkov prstov. Viac informácií nájdete v časti [Rozpoznávanie odtlačkov prstov](#).



Svoje zariadenie môžete nastaviť tak, aby sa obnovili továrenské nastavenia, ak do riadku viackrát zadáte nesprávny kód odblokovania dosiahnete limit pokusov. Spustíte aplikáciu **Nastavenia**, postupne ťuknite na položky **Zamknutie a zabezpečenie** → **Nastavenia bezpečného zámku**, odomknite obrazovku pomocou predvolenej metódy uzamknutia obrazovky a potom ťuknutím na prepínač **Aut. obnov. továr. nast.** funkciu aktivujte.

## Zachytenie obsahu obrazovky

Zachytenie snímky obrazovky počas používania zariadenia a písanie a kreslenie na zachytenú obrazovku alebo jej orezanie a zdieľanie. Môžete nasnímať aktuálnu obrazovku a oblasť, ktorú možno posúvať.

### Nasnímanie snímky obrazovky

Na nasnímanie snímky obrazovky použite jeden z nasledujúcich spôsobov. Nasnímané snímky obrazovky sa uložia do priečinka **Galéria**.

- Snímanie tlačidlami: Súčasne stlačte a podržte tlačidlo zníženia hlasitosti a vypínacie tlačidlo.
- Snímanie potiahnutím: Potiahnite rukou doľava alebo doprava cez obrazovku.



- Pri používaní niektorých aplikácií a funkcií nie je možné vytvoriť snímku obrazovky.
- Ak sa potiahnutím neaktivuje funkcia snímania obrazovky, spustíte aplikáciu **Nastavenia**, ťuknite na položku **Pokročilé funkcie** a ťuknutím na prepínač **Snímať potiahnutím dlane** túto funkciu aktivujte.

Po nasnímaní obrazovky použite nasledujúce možnosti na paneli s nástrojmi v spodnej časti obrazovky:

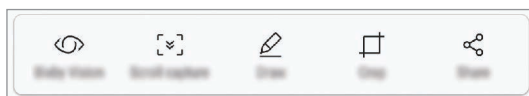

- **Bixby Vision:** Rozpoznanie obsahu pomocou aplikácie Bixby Vision a vyhľadanie relevantných informácií.
- **Snímanie s posúvaním:** Zachytenie aktuálneho a skrytého obsahu na dlhšej strane, napríklad na webstránke. Keď ťuknete na položku **Snímanie s posúvaním**, obrazovka sa automaticky posunie nadol a nasníma sa viac obsahu.
- **Kresliť:** Písanie alebo kreslenie na snímku obrazovky.
- **Orezať:** Orezanie časti snímky obrazovky. Orezaná oblasť sa uloží v aplikácii **Galéria**.
- **Zdieľať:** Zdieľanie snímky obrazovky s ostatnými používateľmi.



- Ak možnosti nie sú na nasnímanej obrazovke viditeľné, spustíte aplikáciu **Nastavenia**, ťuknete na položku **Pokročilé funkcie** a ťuknutím na prepínač **Inteligentné snímanie** túto funkciu aktivujte.

## Panel oznámení

Keď dostanete nové oznámenia, napríklad o správach alebo zmeškaných hovoroch, v stavovom riadku sa zobrazia indikačné ikony. Ak chcete zobrazit' ďalšie informácie o ikonách, otvorte panel oznámení a zobrazte podrobnosti.

Ak chcete panel oznámení otvoriť, dvoma prstami potiahnite stavový riadok nadol. Ak chcete panel oznámení zatvoriť, prstom potiahnite po displeji nahor.

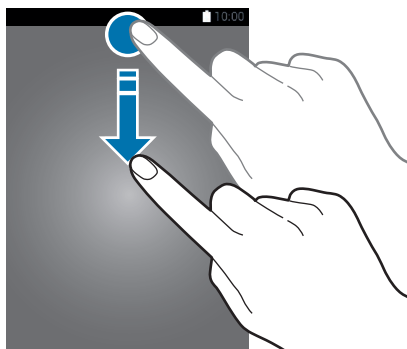

Panel oznámení môžete otvoriť, aj keď je obrazovka zamknutá.

Na paneli oznámení môžete používať nasledujúce funkcie.

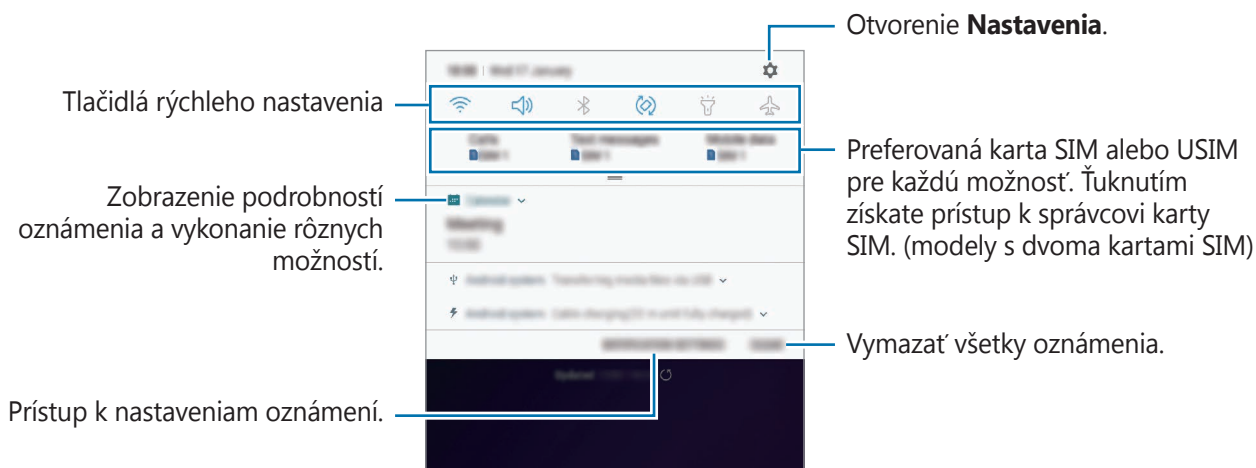

## Používanie tlačidiel rýchleho nastavenia

Ťuknutím na tlačidlá rýchleho nastavenia aktivujete určité funkcie. Potiahnutím nadol na paneli oznámení zobrazíte viac tlačidiel.

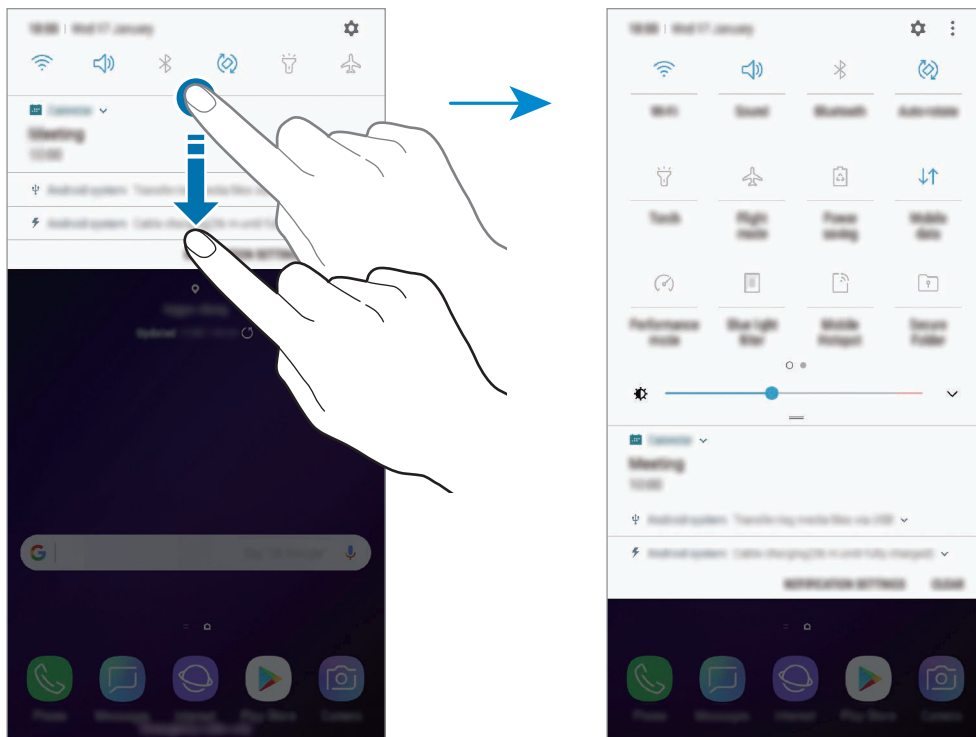

Ak chcete zmeniť nastavenia funkcie, ťuknite na text pod jednotlivými tlačidlami. Ak ťuknete na tlačidlo a podržíte ho, môžete zobrazit' podrobnejšie nastavenia.

Ak chcete zmenit' usporiadanie tlačidiel, postupne ťuknite na položky → **Poradie tlačidiel**, ťuknite na tlačidlo, podržte ho a potom ho potiahnite na iné miesto.

## Zadávanie textu

### Usporiadanie klávesnice

Klávesnica sa zobrazí automaticky pri zadávaní textu správ na odoslanie, pri vytváraní poznámok a ďalších operáciách.



- Pri prvom otvorení klávesnice sa zobrazí obrazovka nastavenia klávesnice. Nastavte vstupný jazyk, typ klávesnice a nastavenia klávesnice a potom ťuknite na položku **SPUSTIŤ**.
- Niektoré jazyky nepodporujú zadávanie textu. Ak chcete zadávať text, musíte vstupný jazyk prepnúť na jeden z podporovaných jazykov.

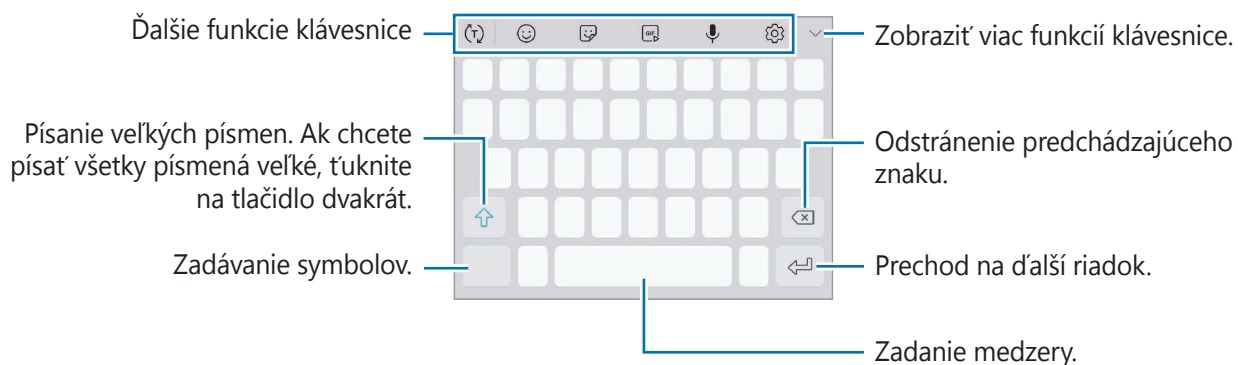

### Zmena vstupného jazyka

Postupne ťuknite na položky  → **Jazyky a typy** → **SPRAVOVAŤ VSTUPNÉ JAZYKY** a potom vyberte jazyky, ktoré sa majú použiť. Ak ste vybrali dva alebo viac jazykov, vstupné jazyky môžete zmeniť potiahnutím prstom na medzerníku doľava alebo doprava.

## Zmena klávesnice





Ak chcete zmeniť klávesnicu, ťuknite na položku .

Ak chcete zmeniť typ klávesnice, postupne ťuknite na položky  → **Jazyky a typy**, vyberte jazyk a potom zvolte požadovaný typ klávesnice.









- Ak sa na navigačnom paneli nezobrazí tlačidlo klávesnice () , spustíte aplikáciu **Nastavenia**, postupne ťuknite na položky **Všeobecné spravovanie** → **Jazyk a vstup** a potom ťuknutím na prepínač **Zobraziť tlačidlo Klávesnica** funkciu aktivujete.
- Na **Klávesnica 3x4** má jeden kláves tri alebo štyri znaky. Ak chcete zadať znak, opakovane ťuknite na príslušný kláves, kým sa nezobrazí požadovaný znak.

## Ďalšie funkcie klávesnice



-  : Predpovedajte slová na základe vašich vstupov a zobrazujte návrhy slov. Ak sa chcete vrátiť do zoznamu funkcií klávesnice, ťuknite na položku .
-  : Zadávanie emotívnych ikon.
-  : Zadávanie Emoji. Môžete zadať aj vlastné animované Emoji, ktoré vyzerajú ako vy. Viac informácií nájdete v časti [Vlastné animované Emoji](#).
-  : Pridanie animovaných obrázkov vo formáte GIF.



V závislosti od oblasti alebo poskytovateľa služieb nemusí byť táto funkcia dostupná.





-  : Zadávanie textu hlasom.
-  : Zmena nastavení klávesnice.
-  →  : Pridať položku zo schránky.
-  →  : Zmena klávesnice na obsluhu jednou rukou.

## Kopírovanie a vkladanie

- 1 Ťuknite a podržte prst na texte.
- 2 Potiahnutím položky  alebo  vyberte požadovaný text alebo ťuknutím na položku **Vybrať všetky** vyberte celý text.
- 3 Ťuknite na položku **Kopírovať** alebo **Vystrihnúť**.  
Vybraný text sa skopíruje do schránky.
- 4 Ťuknite na miesto, kam sa má vložiť text, podržte ho a potom ťuknite na položku **Prilepiť**.  
Ak chcete vložiť skopírovaný text, ťuknite na položku **Schránka** a vyberte text.

## Slovník

Pri používaní niektorých funkcií, ako napríklad pri prehliadaní internetových stránok, si môžete vyhľadávať definície slov.

- 1 Ťuknite na slovo, ktoré chcete vyhľadať, a podržte ho.  
Ak nevyberiete slovo, ktoré chcete vyhľadať, požadovaný text vyberte potiahnutím  alebo .
- 2 V zozname možností ťuknite na položky **Ďalšie** → **Slovník**.  
Ak v zariadení nie je predinštalovaný slovník, postupne ťuknite na položky **Move to Manage dictionaries** →  vedľa slovníka a prevezmite ho.
- 3 Definíciu si pozrite v kontextovom okne slovníka.  
Ak chcete prepnúť na celú obrazovku, ťuknite na ikonu . Viac definícií zobrazíte ťuknutím na definíciu na displeji. Ak chcete do zoznamu obľúbených slov pridať nejaké slovo, na podrobnom zobrazení ťuknite na položky **★**, alebo ak chcete slovo použiť ako hľadaný výraz, ťuknite na položku **Search Web**.



# Aplikácie a funkcie

## Inštalovanie a odinštalovanie aplikácií

### Galaxy Apps

Zakúpenie a prevzatie aplikácií. Môžete si prevziať aplikácie, ktoré sú určené pre zariadenia Samsung Galaxy.

Otvorte priečinok **Samsung** a spustíte aplikáciu **Galaxy Apps**.



V závislosti od oblasti alebo poskytovateľa služieb nemusí byť táto aplikácia dostupná.

### Inštalácia aplikácií

Aplikácie môžete prehľadávať podľa kategórie alebo môžete ťuknúť na pole vyhľadávania a vyhľadávať zadaním kľúčového slova.

Vybratím aplikácie zobrazíte informácie o danej aplikácii. Ak chcete prevziať bezplatné aplikácie, ťuknite na položku **INŠTALOVAŤ**. Ak chcete kupovať a preberať spoplatnené aplikácie, ťuknite na cenu a postupujte podľa zobrazených pokynov.



Ak chcete zmeniť nastavenia automatického aktualizovania, ťuknite na položky  → **Nastavenia** → **Automaticky aktualizovať aplikácie** a potom vyberte príslušnú možnosť.

### Obchod Play

Zakúpenie a prevzatie aplikácií.

Spustíte aplikáciu **Obchod Play**.

### Inštalácia aplikácií

Aplikácie môžete prehľadávať podľa kategórie alebo ich môžete vyhľadať zadaním kľúčového slova.

Vybratím aplikácie zobrazíte informácie o danej aplikácii. Ak chcete prevziať bezplatné aplikácie, ťuknite na položku **INŠTALOVAŤ**. Ak chcete kupovať a preberať spoplatnené aplikácie, ťuknite na cenu a postupujte podľa zobrazených pokynov.



Ak chcete zmeniť nastavenia automatického aktualizovania, postupne ťuknite na položky  → **Nastavenia** → **Aktualizácie aplikácií** a potom vyberte príslušnú možnosť.

## Spravovanie aplikácií

### Odiňštalovanie alebo vypnutie aplikácií

Ťuknite na aplikáciu, podržte ju a vyberte možnosť.

- **Vypnúť:** Vypnutie vybratých predvolených aplikácií, ktoré nie je možné odiňštalovať zo zariadenia.
- **Odiňštalovať:** Odiňštalovanie prevzatých aplikácií.

### Aktivácia aplikácií

Spustite aplikáciu **Nastavenia**, postupne ťuknite na položky **Aplikácie** → ▼ → **Vypnuté**, vyberte aplikáciu a ťuknite na položku **ZAPNÚŤ**.

### Nastavenie povolení aplikácie

Na to, aby niektoré aplikácie fungovali správne, môžu vyžadovať povolenia na prístup alebo používanie informácií v zariadení. Keď otvoríte aplikáciu, môže sa zobrazit' kontextové okno so žiadosťou o prístup k určitým funkciám alebo informáciám. Ťuknutím na tlačidlo **POVOLIŤ** v kontextovom okne udelíte aplikácii povolenia.

Ak chcete zobrazit' nastavenia povolení aplikácie, spustite aplikáciu **Nastavenia** a ťuknite na položku **Aplikácie**. Vyberte aplikáciu a ťuknite na položku **Oprávnenia**. Môžete zobrazit' zoznam povolení aplikácií a zmenit' ich povolenia.

Ak chcete zobrazit' alebo zmenit' nastavenia povolení aplikácie podľa kategórie povolenia, spustite aplikáciu **Nastavenia** a postupne ťuknite na položky **Aplikácie** → ⋮ → **Aplikačné povolenia**. Vyberte položku a ťuknutím na prepínače vedľa aplikácií udeľte povolenia.



Ak aplikáciám povolenia neudelite, základné funkcie aplikácií nemusia fungovať správne.

# Bixby

## Úvod

Bixby je nové rozhranie, ktoré s vami dokáže komunikovať a poskytovať vám služby, ktoré vám pomôžu používať váš smartfón pohodlnejšie.

- **Domovská obrazovka aplikácie Bixby:** Môžete zobrazovať odporúčané služby a informácie, ktoré poskytuje aplikácia Bixby na základe analýzy vašich vzorov a zvykov pri používaní.
- **Bixby Vision:** Pomocou funkcií aplikácie Bixby Vision môžete jednoducho vyhľadávať relevantné informácie o objektoch a miestach.
- **Reminder:** Pripomenutia môžete vytvárať na plánovanie úloh alebo na neskoršie zobrazenie obsahu.



- Ak chcete používať funkciu Bixby, vaše zariadenie musí byť pripojené k sieti Wi-Fi alebo mobilnej sieti.
- Ak chcete používať funkciu Bixby, musíte sa zaregistrovať a prihlásiť do konta Samsung.

Domovskú obrazovku aplikácie Bixby otvoríte stlačením tlačidla Bixby. Ak chcete domovskú obrazovku aplikácie Bixby zatvoriť, znova stlačte toto tlačidlo.



Dostupnosť služieb Bixby sa môže líšiť v závislosti od oblasti alebo poskytovateľa služieb.

## Spustenie aplikácie Bixby

Pri prvom spustení aplikácie Bixby sa zobrazí úvodná stránka. Musíte sa zaregistrovať a prihlásiť do svojho konta Samsung podľa pokynov na obrazovke a vyjadriť súhlas so zmluvnými podmienkami.

- 1 Stlačte tlačidlo Bixby.

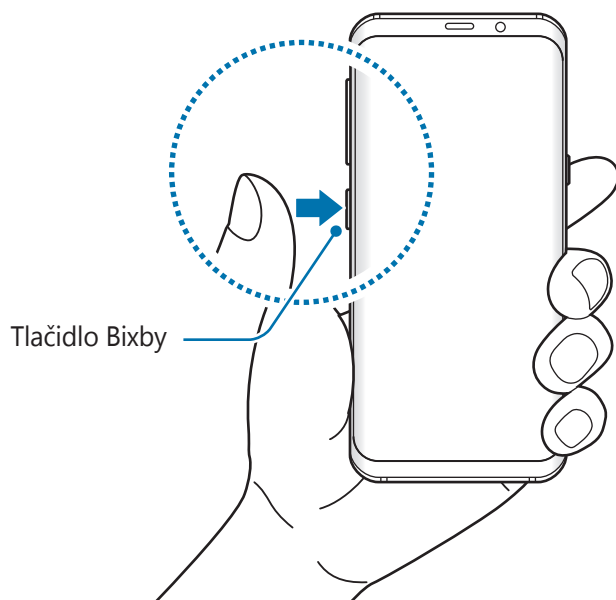

- 2 Skontrolujte úvodnú stránku aplikácie Bixby a ťuknite na položku **ĎALEJ**.
- 3 Ťuknite na položku **PRIHLÁSIŤ SA** a podľa pokynov na obrazovke sa prihláste do konta Samsung.



Ak ste už prihlásení, tento krok sa nezobrazí.

- 4 Prečítajte si a vyjadrite súhlas s podmienkami a ťuknite na položku **ĎALEJ**.

## Domovská obrazovka aplikácie Bixby

Na domovskej obrazovke aplikácie Bixby môžete zobrazovať odporúčané služby a informácie, ktoré poskytuje aplikácia Bixby na základe analýzy vašich vzorov a zvykov pri používaní.

### Otvorenie domovskej obrazovky aplikácie Bixby

- 1 Stlačte tlačidlo Bixby. Prípadne potiahnite prstom doprava na domovskej obrazovke. Zobrazí sa domovská obrazovka aplikácie Bixby.
- 2 Ak chcete zobrazit' odporúčaný obsah, potiahnite prstom nahor alebo nadol.

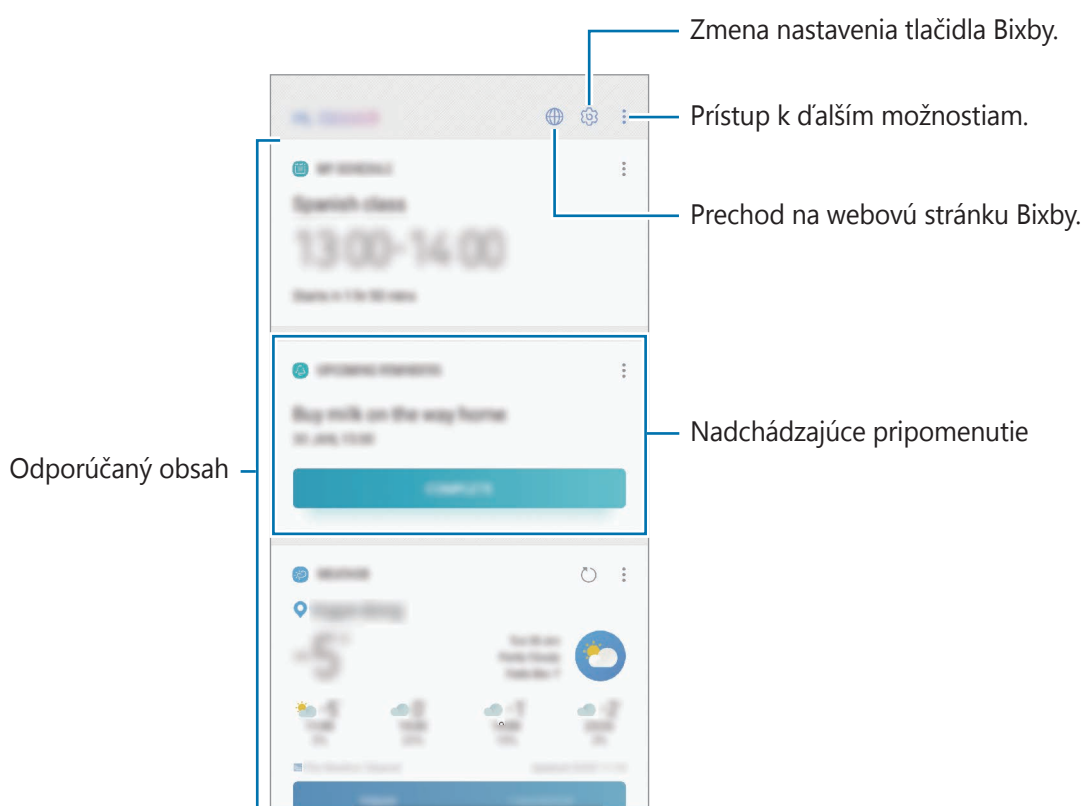

- 3 Ak chcete domovskú obrazovku aplikácie Bixby zatvoriť, znova stlačte tlačidlo Bixby. Prípadne potiahnite prstom doľava na domovskej obrazovke.

## Používanie obsahu odporúčaného na domovskej obrazovke aplikácie Bixby

Po otvorení domovskej obrazovky aplikácie Bixby môžete zobrazit' často aktualizovaný obsah vo forme kariet aplikácie Bixby. Ak chcete zobrazit' karty aplikácie Bixby, potiahnite prstom nahor alebo nadol.

Napríklad ráno počas cesty do práce sa na domovskej stránke aplikácie Bixby zobrazí váš denný plán a prehrajú sa vaše obľúbené skladby. Večer môžete zobrazit' budíky, skontrolovať svoju dennú aktivitu a zobrazit' informačné kanály vašich priateľov.



V špecifikovanom intervale sa automaticky aktualizujú obsah a poradie kariet. Ak chcete karty aktualizovať manuálne, potiahnite na obrazovke prstom nadol.

### Úprava zoznamu kariet aplikácie Bixby

- Ak chcete kartu pripnúť na hornú časť domovskej obrazovky aplikácie Bixby, postupne ťuknite na položky → **Pripnúť navrch**. Ak chcete zrušiť pripnutie karty, ťuknite na položku → **Odopnúť**.
- Ak chcete kartu skryť v zozname, postupne ťuknite na položky → **Nateraz skryť**.
- Ak nechcete, aby sa karta zobrazovala v zozname, postupne ťuknite na položky → **Už nezobrazovať**.

### Výber aplikácií, ktoré sa majú zobrazit' ako karty aplikácie Bixby

Môžete pridať alebo odstrániť aplikácie, ktoré sa majú zobrazit' na domovskej obrazovke aplikácie Bixby ako karty.

Na domovskej obrazovke aplikácie Bixby postupne ťuknite na položky → **Nastavenia** → **Aplikácie** a ťuknite na prepínače vedľa položiek, ktoré chcete pridať alebo odstrániť.



Ak aplikácia nie je nainštalovaná v zariadení a chcete ju používať, musíte ju nainštalovať. Na domovskej obrazovke aplikácie Bixby postupne ťuknite na položky → **Nastavenia** → **Aplikácie** a potom prevezmite aplikáciu.

## Bixby Vision

Bixby Vision je služba, ktorá poskytuje informácie, napríklad podobné obrázky, miesto, preložený text a QR kódy. Bixby Vision rozpoznáva objekty rýchlo a intuitívne aj keď nepoznáte ich názov.

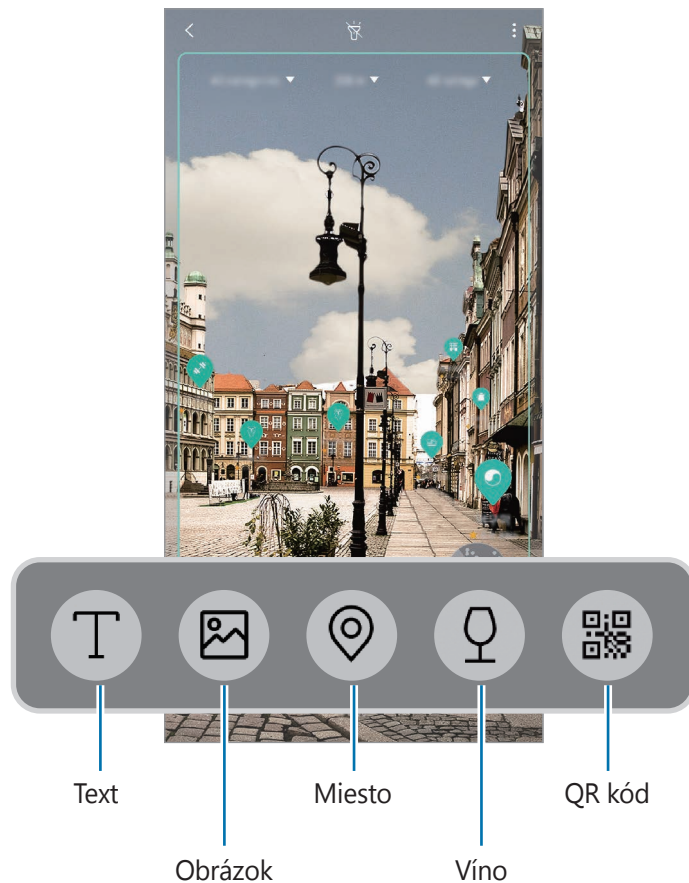

Používajte nasledujúce funkcie Bixby Vision.



- Ak chcete používať túto funkciu, zariadenie musí byť pripojené k sieti Wi-Fi alebo mobilnej sieti.
- Ak chcete používať túto funkciu, musíte sa zaregistrovať a prihlásiť do konta Samsung.
- Dostupné funkcie a výsledky vyhľadávania sa môžu líšiť v závislosti od oblasti alebo poskytovateľa služieb.
- Táto funkcia nemusí byť dostupná alebo nemusíte získať správne výsledky vyhľadávania v závislosti od veľkosti, formátu alebo rozlíšenia obrázku.
- Spoločnosť Samsung nezodpovedá za informácie o produktoch, ktoré poskytuje aplikácia Bixby Vision.



## Spustenie aplikácie Bixby Vision

- 1 Aplikáciu Bixby Vision spustíte pomocou jednej z týchto metód.
  - V aplikácii **Fotoaparát** vyberte režim **AUTOMATICKY** a ťuknite na položku .
  - V aplikácii **Galéria** vyberte obrázok a ťuknite na položku .
  - V aplikácii **Internet**, ťuknite na obrázok, podržte ho a ťuknite na položku **Bixby Vision**.
  - Nasnímajte snímku obrazovky a na paneli nástrojov vyberte položku **Bixby Vision**.
  - Ak ste pridali ikonu aplikácie Bixby Vision na domovskú obrazovku, spustíte aplikáciu **Bixby Vision**.
- 2 Vyberte funkciu, ktorú si želáte.
- 3 Objekt udržiavajte v rámci obrazovky, aby sa rozpoznal.

Keď sa objekt rozpozná, na obrazovke sa zobrazia výsledky hľadania.

Ak chcete zobrazit' viac informácií, ťuknite na ikonu funkcie alebo vyberte výsledok hľadania.

## Preklad alebo extrahovanie textu

Rozpoznanie a zobrazenie preloženého textu na obrazovke. Text môžete tiež extrahovať z dokumentu alebo textového súboru.

Funkcie aplikácie Bixby Vision môžete napríklad použiť na zistenie významu tabule pri cestovaní v zahraničí. Zariadenie preloží text tabule do jazyka, ktorý vyberiete.

- 1 Keď máte požadovaný obrázok alebo objekt, spustíte aplikáciu Bixby Vision.
- 2 Vyberte položku  a udržiavajte text v rámci obrazovky, aby sa rozpoznal.



Preložený text sa zobrazí na obrazovke.

  - Ak chcete text extrahovať, ťuknite na položku . Extrahovaný text môžete zdieľať alebo uložiť.
  - Ak chcete zmeniť zdrojový alebo cieľový jazyk, ťuknite na panel nastavení jazyka v hornej časti obrazovky.

## Vyhľadanie podobných snímok

Vyhľadanie snímok podobných rozpoznávanému objektu online. Môžete si pozrieť rôzne obrázky s vlastnosťami podobnými objektu, ako je napríklad farba alebo tvar.

Funkcie aplikácie Bixby Vision môžete napríklad použiť na zistenie názvu fotografie alebo obrázka. Zariadenie vyhľadá a zobrazí súvisiace informácie alebo obrázky s podobnými vlastnosťami.

- 1 Keď máte požadovaný obrázok alebo objekt, spustíte aplikáciu Bixby Vision.
- 2 Vyberte položku  a udržiavajte objekt v rámci obrazovky, aby sa rozpoznal.
- 3 Ťuknite na položku  alebo vyberte výsledok hľadania na obrazovke.  
Zobrazia sa podobné obrázky.

## Vyhľadanie miest v blízkosti

Vyhľadanie orientačných bodov alebo informácií o miestach v blízkosti rozpoznávaním aktuálneho miesta.

Napríklad ak chcete vyhľadať kaviarne v blízkosti orientačného bodu, použijete funkcie Bixby Vision. Zariadenie vyhľadá a zobrazí kaviarne v blízkosti.

- 1 Keď máte požadovaný orientačný bod alebo miesto, spustíte aplikáciu Bixby Vision.
- 2 Vyberte položku  a udržiavajte orientačný bod alebo miesto v rámci obrazovky, aby sa rozpoznalo.

Môžete zobrazit' základné informácie o miestach v blízkosti.

Keď budete pohybovať zariadením na obrazovke sa budú zobrazovať miesta v blízkosti v smere fotoaparátu.





Ak používate aplikáciu Bixby Vision s fotoaparátom, môžete zobrazit' aktuálne miesto a informácie o počasí. Ak chcete zobrazit' aktuálne miesto na mape, namierte fotoaparát na zem. Ak chcete zobrazit' aktuálne informácie o počasí, namierte fotoaparát na oblohu.

- 3 Ťuknite na položku  alebo vyberte výsledok hľadania na obrazovke.  
V zariadení sa zobrazia sa informácie o miestach v blízkosti.

## Vyhľadanie informácií o víne

Zistenie informácií z etikety vína a vyhľadanie informácií o víne.

Funkcie aplikácie Bixby Vision môžete napríklad použiť na vyhľadávanie obľúbeného vína alebo získanie ďalších informácií o víne.

- 1 Keď máte požadovaný obrázok alebo objekt, spustíte aplikáciu Bixby Vision.
- 2 Vyberte položku  a udržiavajte vínnu etiketu v rámci obrazovky, aby sa rozpoznala.
- 3 Ťuknite na položku  alebo vyberte výsledok hľadania na obrazovke.  
Zobrazia sa informácie o vínnej etikete.

## Čítanie kódov QR

Rozpoznanie kódov QR a zobrazenie rôznych informácií, napríklad webových lokalít, fotografií, videí, máp a vizitiek.

- 1 Keď máte požadovaný obrázok alebo objekt, spustíte aplikáciu Bixby Vision.
- 2 Vyberte položku  a udržiavajte QR kód v rámci obrazovky, aby sa rozpoznal.  
Zobrazia sa informácie pripojené ku QR kódu.

## Reminder

Pripomenutia môžete vytvárať na plánovanie úloh alebo na neskoršie zobrazenie obsahu. V nastavenom čase alebo mieste budete dostávať oznámenia pre každé pripomenutie.



- Ak chcete dostávať presnejšie oznámenia, pripojte sa k sieti Wi-Fi alebo k mobilnej sieti.
- Ak chcete naplno používať túto funkciu, musíte sa zaregistrovať a prihlásiť do konta Samsung.
- Ak chcete používať pripomenutia polohy, musí byť aktivovaná funkcia GPS.

## Spustenie aplikácie Reminder

Aplikáciu Reminder môžete spustiť z domovskej obrazovky aplikácie Bixby.

- 1 Stlačte tlačidlo Bixby. Prípadne potiahnite prstom doprava na domovskej obrazovke. Zobrazí sa domovská obrazovka aplikácie Bixby.
- 2 Ťuknite na položku **ZAČAŤ** na karte **NADCHÁDZAJÚCE PRIPOMENUTIA**. Zobrazí sa úvodná stránka pripomenutí.

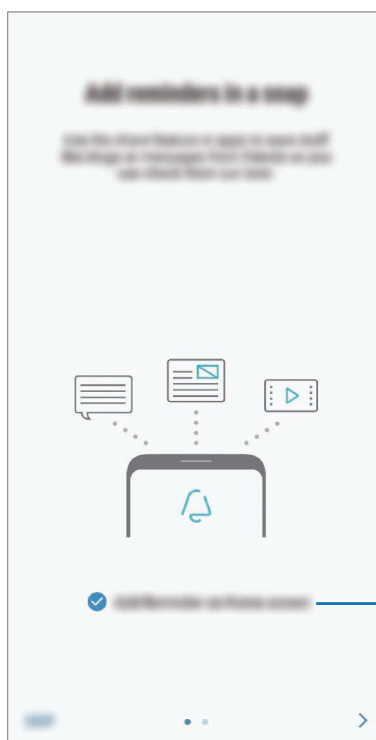
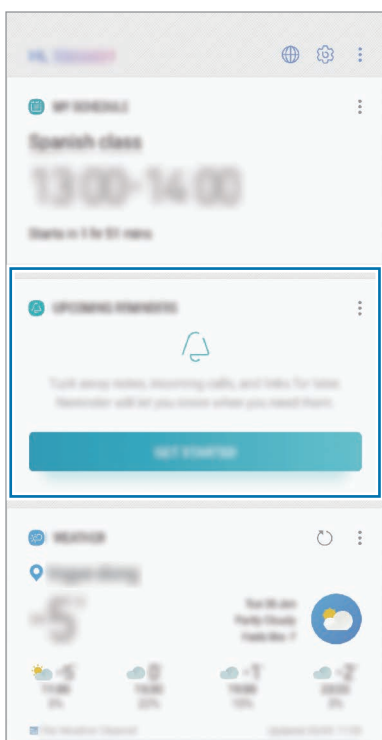

Pridanie ikony na domovskú obrazovku.

### 3 Ťuknite na položku **SPUSTIŤ**.

Ak označíte možnosť **Pridať Reminder na domovskú obrazovku**, môžete spustiť aplikáciu **Reminder** (🔔) z domovskej obrazovky.

## Vytváranie pripomenutí

Vytvárajte pripomenutia rôznymi metódami. Aplikácia Reminder vás upozorní na vytvorenie pripomenutia s nastavením času alebo miesta. Okrem toho môžete ukladať rôzny obsah, napríklad jednoduchú poznámku alebo adresu webovej stránky, a zobrazit' ich neskôr.

Napríklad vytvorte pripomenutie, ktoré vás upozorní, že máte „Poliať kvety, keď prídem domov“.

### 1 Spustite aplikáciu **Reminder**.

### 2 Ťuknite na položku **Napísať pripomenutie** a zadajte „Poliať kvety“.

### 3 Postupne ťuknite na položky **Nastaviť podmienky** → **Vybrať miesto** a nastavte miesto na domov.

### 4 Postupne ťuknite na položky **KEĎ PRÍDEM DO** → **HOTOVO**.

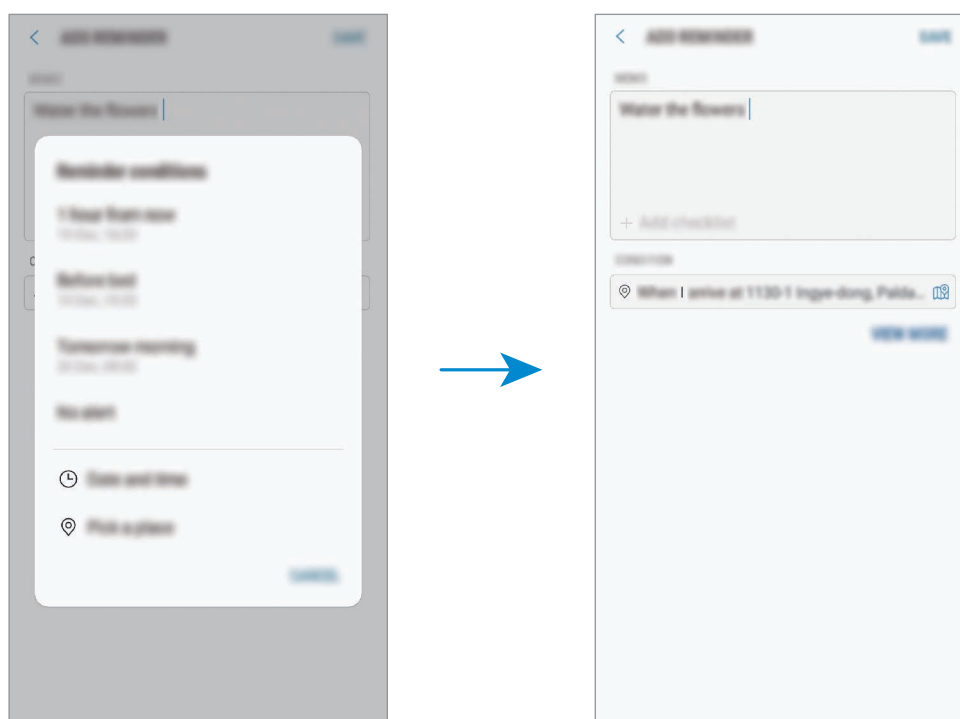

### 5 Ťuknutím na položku **ULOŽIŤ** uložte pripomenutie.

Keď prídete domov, zobrazí sa oznámenie „Poliať kvety“.

## Kontrola oznámení pripomenutí

V nastavenom čase alebo mieste sa zobrazí kontextové okno oznámenia. Ťuknite na položku **DOKONČIŤ** alebo **POSUNÚŤ BUDÍK**.

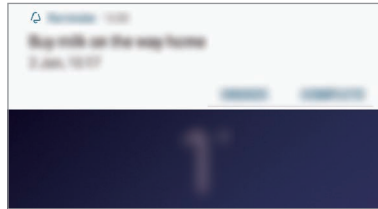

## Zobrazenie zoznamu pripomenutí

Ak chcete zobrazit' zoznam pripomenutí, spustite aplikáciu **Reminder**. Ak chcete zobrazit' podrobnosti pripomenutia, vyberte pripomenutie.

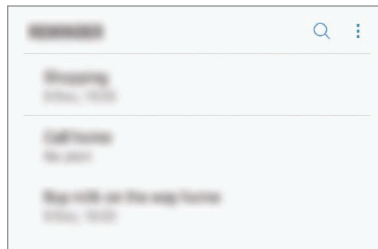

## Nastavenie podrobností pripomenutia

Pridanie alebo úprava podrobností pripomenutia, ako je napríklad frekvencia, dátum a čas alebo miesto.

- 1 Vyberte pripomenutie, ktoré chcete upraviť, a ťuknite na položku **UPRAVIŤ**. Prípadne prstom na ňom potiahnite doprava a ťuknite na položku **Upraviť**.
- 2 Upravte podmienky a ťuknite na položku **ULOŽIŤ**.

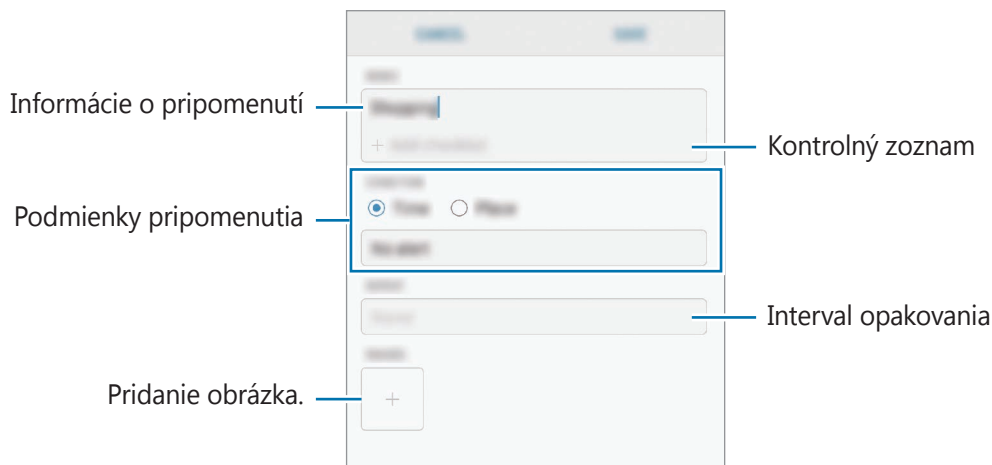

## Dokončenie pripomenutí

Označenie pripomenutí, na ktoré nepotrebujete byť upozornení, ako dokončených.

V zozname pripomenutí vyberte pripomenutie a ťuknite na položku **VYKONAŤ**. Prípadne potiahnite prstom na pripomenutí doľava.

## Obnovenie pripomenutí

Obnovenie pripomenutí, ktoré boli dokončené.

- 1 V zozname pripomenutí postupne ťuknite na položky **⋮** → **Dokončené** → **UPRAVIŤ**.
- 2 Začiarknite položky, ktoré chcete obnoviť, a ťuknite na položku **OBNOVIŤ**.  
Pripomenutia sa pridajú do zoznamu pripomenutí a v nastavených časoch budete upozornení.

## Odstránenie pripomenutí

Ak chcete odstrániť pripomenutie, prstom na ňom potiahnite doprava a ťuknite na položku **Odstrániť**. Ak chcete odstrániť viacero pripomenutí, ťuknite na pripomenutie, podržte ho, začiarňte pripomenutia, ktoré chcete odstrániť, a ťuknite na položku **ODSTRÁNIŤ**.

## Prispôsobenie nastavení aplikácie Bixby

Na domovskej obrazovke aplikácie Bixby postupne ťuknite na položky  → **Nastavenia**.

- **Konto Samsung:** Zobrazenie informácií o konte Samsung.
- **HOME – KARTY**
  - **Aplikácie:** Výber aplikácií, ktoré sa majú zobraziť ako karty na domovskej obrazovke aplikácie Bixby.
  - **Zobraziť na zamknutej obrazovke:** Výber aplikácií, ktoré sa majú zobraziť ako karty po otvorení aplikácie Bixby z uzamknutej obrazovky.
- **VŠEOBECNÉ**
  - **Tlačidlo funkcie Bixby:** Nastavte, či sa má pri stlačení tlačidla Bixby otvoriť domovská obrazovka aplikácie Bixby.
  - **Aut. aktualizovať aplik. Bixby:** Nastavenie zariadenia tak, aby automaticky aktualizovalo softvér aplikácie Bixby, aj keď používa mobilnú sieť.



Za používanie tejto funkcie sa vám môžu účtovať ďalšie poplatky.

- **Oznámenia:** Nastavenie prijímania oznámení o kartách na domovskej obrazovke aplikácie Bixby, marketingových informácií a ďalších informácií.
- **Ochrana osobných údajov:** Nastavenie používania interaktívnych a prispôbelených služieb aplikácie Bixby na vylepšenie vašej skúsenosti. Dáta o interakciách môžete vymazať.
- **Bixby – informácie:** Zobrazenie verzie aplikácie Bixby a právnych informácií.



# Telefón



## Úvod



Uskutočňovanie alebo prijímanie hlasových hovorov alebo videohovorov.

## Uskutočňovanie hovorov

1 Spustíte aplikáciu **Telefón** a zadajte telefónne číslo.

Ak sa na displeji nezobrazí klávesnica, ťuknutím na položku  otvoríte klávesnicu.

2 Ťuknutím na položku  vykonajte hlasový hovor alebo ťuknutím na položku  vykonajte videohovor.

V prípade modelov s dvoma kartami SIM uskutočnite hlasový hovor ťuknutím na položku  alebo .

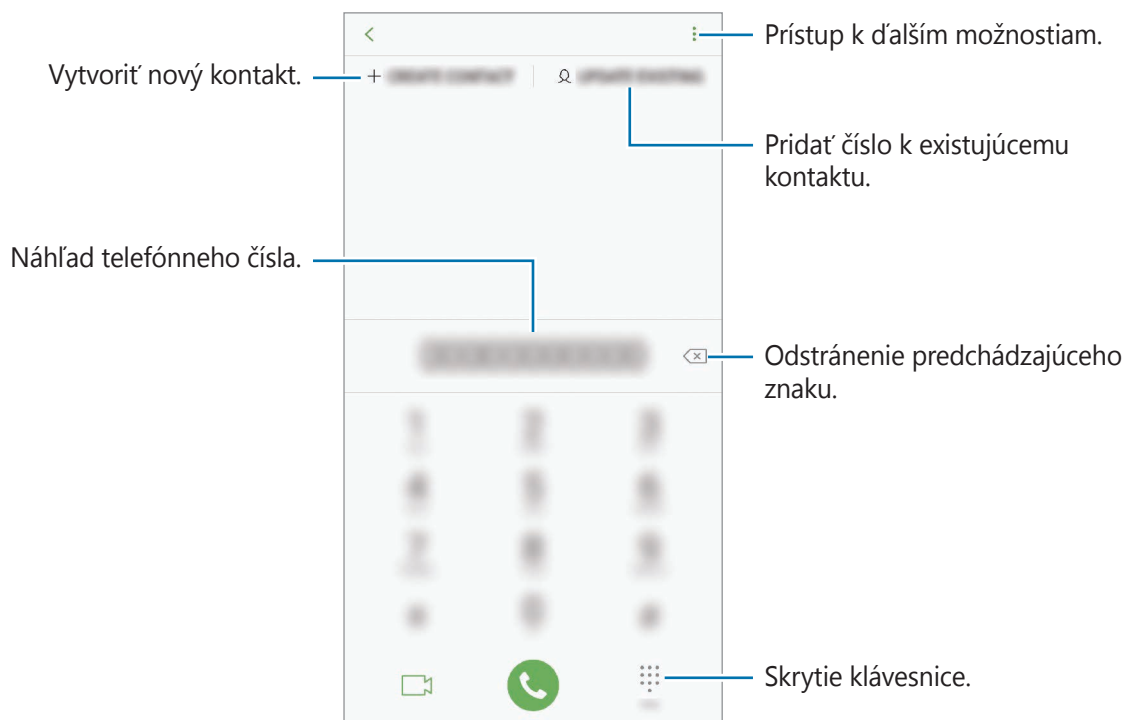

## Uskutočňovanie hovorov z denníkov hovorov alebo zoznamu kontaktov

Ak chcete uskutočniť hovor, ťuknite na položku **NEDÁVNE** alebo **KONTAKTY** a potom na kontakte alebo telefónnom čísle prstom potiahnite doprava.

Ak je táto funkcia deaktivovaná, spustíte aplikáciu **Nastavenia**, ťuknite na položku **Pokročilé funkcie** a ťuknutím na prepínač **Hovory alebo správy potiahnutím** túto funkciu aktivujte.

## Používanie rýchlej voľby

Nastavte čísla rýchlej voľby, aby ste mohli rýchlo uskutočňovať hovory.

Ak chcete nastaviť číslo na rýchlu voľbu, postupne ťuknite na položky **KONTAKTY** →  → **Rýchla voľba**, vyberte číslo rýchlej voľby a potom pridajte telefónne číslo.

Ak chcete uskutočniť hovor, ťuknite na číslo rýchlej voľby na klávesnici a podržte ho. Ak chcete vytočiť číslo rýchlej voľby 10 a väčšie, ťuknite na prvé číslice čísla a potom ťuknite na poslednú číslicu a podržte ju.

Ak napríklad nastavíte ako číslo rýchlej voľby číslo **123**, ťuknite na číslo **1**, ťuknite na číslo **2** a potom ťuknite na číslo **3** a podržte ho.

## Uskutočňovanie hovorov zo zamknutej obrazovky

Na uzamknutej obrazovke potiahnite položku  mimo kruhu.

## Uskutočnenie medzinárodného hovoru

1 Ťuknutím na  otvoríte klávesnicu, keď sa nezobrazí na obrazovke.

2 Ťuknite na číslo **0** a podržte ho, kým sa nezobrazí znak **+**.

3 Zadajte kód krajiny, smerové číslo a telefónne číslo a potom ťuknite na položku .

V prípade modelov s dvomi kartami SIM zadajte kód krajiny, smerové číslo a telefónne číslo a potom ťuknite na položku  alebo .

## Prijímanie hovorov



### Prijatie hovoru

Počas prichádzajúceho hovoru potiahnite položku  von z veľkého kruhu.

### Odmietnutie hovoru

Počas prichádzajúceho hovoru potiahnite položku  von z veľkého kruhu.

Ak chcete odoslať správu pri odmietnutí prichádzajúceho hovoru, potiahnite pruh **ODOSLAŤ SPRÁVU** nahor. Pri odmietnutí hovoru môžete odoslať správu alebo Emoji. Ak je vybraná možnosť **Pridať pripomienku**, pripomenutie sa uloží a o hodinu neskôr vás upozorní na odmietnutý hovor.

Ak chcete vytvoriť rôzne správy o zamietnutí, spustíte aplikáciu **Telefón**, postupne ťuknite na položky  → **Nastavenia** → **Správy rýchlych odmietnutí**, zadajte správu a ťuknite na položku .

### Zmeškané hovory

Ak zmeškáte hovor, v stavovom riadku sa zobrazí ikona . Ak si chcete pozrieť zoznam zmeškaných hovorov, otvorte panel oznámení. Prípadne spustíte aplikáciu **Telefón** a ťuknutím na položku **NEDÁVNE** zobrazte zmeškané hovory.

## Blokovanie telefónnych čísel

Môžete zablokovať hovory z konkrétnych čísel pridaných v zozname blokovaných čísel.

1 Spustíte aplikáciu **Telefón** a postupne ťuknite na položky  → **Nastavenia** → **Blokovať čísla**.

2 Ťuknite na položku , vyberte kontakty a potom ťuknite na položku **HOTOVO**.

Ak chcete zadať číslo manuálne, ťuknite na položku **Zadajte telefónne číslo**, zadajte telefónne číslo a potom ťuknite na položku .

Ak sa vás pokúsia kontaktovať blokované čísla, oznámenia nedostanete. Hovory sa zaznamenajú do denníka hovorov.



Blokovať môžete aj prichádzajúce hovory od ľudí, ktorých ID volajúceho sa nezobrazuje. Ak chcete túto funkciu aktivovať, ťuknite na prepínač **Blokovať neznámych volajúcich**.

## Možnosti počas hovorov



Ak je oblasť okolo zadného fotoaparátu a snímača na rozpoznanie odtlačkov prstov zakrytá, počas hovoru môže dochádzať k nežiaducim zvukom. Odstráňte z okolia zadného fotoaparátu príslušenstvo, ako sú ochranné prvky alebo nálepky.

### Počas hlasového hovoru

K dispozícii sú nasledujúce možnosti:

- : Prístup k ďalším možnostiam.
- **Pridať hovor:** Vytočenie druhého hovoru. Prvý hovor sa podrží. Keď ukončíte druhý hovor, prvý hovor sa obnoví.
- **Extra zvuk:** Zvýšenie hlasitosti.
- **Bluetooth:** Prepnutie na náhlavnú súpravu Bluetooth, ak je pripojená k zariadeniu.
- **Reproduktor:** Aktivácia alebo deaktivácia reproduktora. Keď používate reproduktor, zariadenie držte ďalej od uší.
- **Stlmiť:** Vypnutie mikrofónu, aby vás druhá strana nepočula.
- **Klávesnica / Skryť:** Otvorenie alebo zatvorenie klávesnice.
- : Ukončíte aktuálny hovor.

### Počas videohovoru

Ťuknutím na obrazovku sa umožňuje použitie nasledujúcich možností:

- : Prístup k ďalším možnostiam.
- **Fotoaparát:** Vypnutie fotoaparátu, aby vás druhá strana nevidela.
- **Prepnúť:** Prepnutie medzi predným a zadným fotoaparátom.
- : Ukončíte aktuálny hovor.
- **Stlmiť:** Vypnutie mikrofónu, aby vás druhá strana nepočula.
- **Reproduktor:** Aktivácia alebo deaktivácia reproduktora. Keď používate reproduktor, zariadenie držte ďalej od uší.

## Pridanie telefónneho čísla ku kontaktu

### Pridanie telefónneho čísla do kontaktov pomocou klávesnice

- 1 Spustíte aplikáciu **Telefón**.
- 2 Zadajte číslo.  
Ak sa na displeji nezobrazí klávesnica, ťuknutím na položku  otvoríte klávesnicu.
- 3 Ťuknutím na položku **VYTVORIŤ KONTAKT** vytvorte nový kontakt alebo ťuknutím na položku **AKTUALIZOVAŤ EXISTUJÚCI** pridajte číslo k existujúcemu kontaktu.

### Pridanie telefónneho čísla do kontaktov zo zoznamu hovorov

- 1 Spustíte aplikáciu **Telefón** a ťuknete na položku **NEDÁVNE**.
- 2 Ťuknete na fotografiu volajúceho alebo na číslo kontaktu → **Detaily**.
- 3 Ťuknutím na položku **Vytvoriť kontakt** vytvorte nový kontakt alebo ťuknutím na položku **Aktualizovať existujúci** pridajte číslo k existujúcemu kontaktu.

## Pridanie značky k telefónnemu číslu

K číslam môžete pridať značky bez toho, aby ste ich uložili ku Kontaktu. To vám umožňuje zobrazit' informácie o volajúcich keď zavolajú, bez toho, aby ste ich mali uvedených v Kontakte.

- 1 Spustíte aplikáciu **Telefón** a ťuknete na položku **NEDÁVNE**.
- 2 Ťuknete na telefónne číslo → **Detaily**.
- 3 Ťuknete na položku **Pridať značku**, zadajte značku a potom ťuknete na položku **HOTOVO**.  
Keď príde hovor z daného čísla, pod číslom sa zobrazí značka.

# Kontakty

## Úvod

Vytvorenie nových kontaktov alebo spravovanie kontaktov v zariadení.

## Pridávanie kontaktov

### Vytvorenie nového kontaktu

- 1 Spustíte aplikáciu **Kontakty**, ťuknete na položku  a potom vyberte umiestnenie ukladacieho priestoru.
- 2 Zadajte informácie o kontakte.

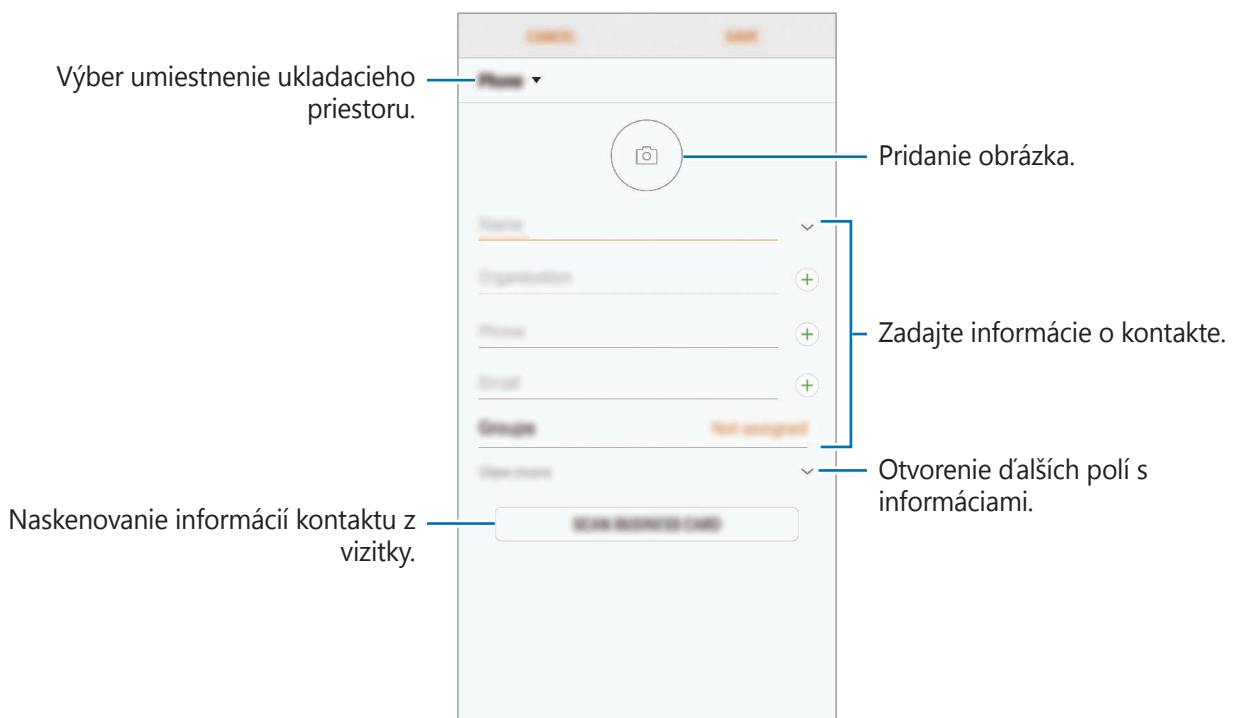

V závislosti od vybraného ukladacieho priestoru sa môžu typy informácií, ktoré môžete uložiť, líšiť.

- 3 Ťuknite na položku **ULOŽIŤ**.

## Importovanie kontaktov

Pridanie kontaktov importovaním z iných ukladacích priestorov do vášho zariadenia.

- 1 Spustíte aplikáciu **Kontakty** a postupne ťuknite na položky **☰** → **Spravovanie kontaktov** → **Importovať/exportovať kontakty** → **IMPORTOVAŤ**.
- 2 Vyberte umiestnenie ukladacieho priestoru, z ktorého sa majú importovať kontakty.
- 3 Označte súbory VCF alebo kontakty, ktoré sa majú importovať, a ťuknite na položku **HOTOVO**.
- 4 Vyberte umiestnenie ukladacieho priestoru, do ktorého sa majú kontakty uložiť, a ťuknite na položku **IMPORTOVAŤ**.

## Synchronizovanie kontaktov s vašimi webovými kontami

Synchronizovanie kontaktov zariadenia s kontaktmi online uloženými vo vašich webových kontách, napríklad v konte Samsung.

- 1 Spustíte aplikáciu **Nastavenia**, postupne ťuknite na položky **Cloud a kontá** → **Kontá** a vyberte konto, s ktorým sa má vykonať synchronizácia.
- 2 Ťuknite na položku **Synchronizovať konto** a potom ťuknutím na prepínač **Synchronizovať Kontakty** ich synchronizujete.  
V prípade účtu Samsung ťuknite na položku **☰** → **Nastavenia synchronizácie** a ťuknutím na prepínač **Kontakty** ich aktivujete.

## Vyhľadávanie kontaktov

Spustíte aplikáciu **Kontakty**.

Použite jeden z nasledujúcich spôsobov vyhľadávania:

- Prechádzajte nahor alebo nadol zoznamom kontaktov.
- Ak chcete rýchlo posúvať zoznam kontaktov, potiahnite prstom pozdĺž registra na pravej strane zoznamu kontaktov.
- Ťuknite na vyhľadávacie pole v hornej časti zoznamu kontaktov a zadajte kritériá vyhľadávania.

Ťuknite na fotografiu kontaktu alebo ťuknite na meno kontaktu → **Detaily**. Vykonajte jeden z nasledujúcich krokov:

- ★ : Pridanie medzi obľúbené kontakty.
- 📞 / 📺 : Uskutočnenie hlasového hovoru alebo videohovoru.
- 💬 : Vytvorenie správy.
- ✉ : Vytvorenie e-mailu.

## Zdieľanie kontaktov

Kontakty môžete zdieľať s inými používateľmi pomocou rôznych možností zdieľania.

- 1 Spustíte aplikáciu **Kontakty** a postupne ťuknite na položky ⋮ → **Zdieľať**.
- 2 Vyberte kontakty a ťuknite na položku **ZDIEĽAŤ**.
- 3 Vyberte spôsob zdieľania.

## Uloženie a zdieľanie profilu

Pomocou funkcie zdieľania profilu môžete uložiť a zdieľať informácie o svojom profile, ako sú napríklad vaša fotografia a správa o stave.



- V závislosti od oblasti alebo poskytovateľa služieb nemusí byť funkcia zdieľania profilu dostupná.
- Funkcia zdieľania profilu je dostupná iba pre tie kontakty, ktoré ju majú vo svojom zariadení aktivovaných.

- 1 Spustíte aplikáciu **Kontakty** a vyberte svoj profil.
- 2 Ťuknite na položku **UPRAVIŤ**, upravte svoj profil a ťuknite na položku **ULOŽIŤ**.
- 3 Postupne ťuknite na položky ⋮ → **Zdieľanie profilu** a potom túto funkciu aktivujte ťuknutím na prepínač.

Ak chcete používať funkciu zdieľania profilu, vaše telefónne číslo musí byť overené. V časti **Kontakty** môžete zobrazit' informácie o aktualizovanom profile kontaktu.

Ak chcete zmeniť rozsah kontaktov, s ktorými chcete zdieľať svoj profil, ťuknite na položku **Zdieľať s**, vyberte položku, ktorú chcete zdieľať, a potom vyberte možnosť.



## Vytvorenie skupín

Môžete pridávať skupiny, ako napríklad rodinu alebo priateľov, a usporadúvať kontakty do skupín.

- 1 Spustíte aplikáciu **Kontakty** a postupne ťuknite na položky **Skupiny** → **VYTVORIŤ**.
- 2 Zadajte názov skupiny.  
Ak chcete nastaviť skupinové zvonenie, ťuknite na položku **Vyzv. tón skup.** a vyberte zvonenie.
- 3 Ťuknite na položku **Pridať člena**, vyberte kontakty, ktoré chcete pridať do skupiny, a ťuknite na položku **HOTOVO**.
- 4 Ťuknite na položku **ULOŽIŤ**.

## Odoslanie správy skupine

Môžete odoslať správu členom skupiny v rovnakom čase.



Spustíte aplikáciu **Kontakty**, ťuknite na položku **Skupiny**, vyberte skupinu a potom postupne ťuknite na položky  → **Odoslať správu**.

## Spojenie duplicitných kontaktov

Keď importujete kontakty z iných ukladačích priestorov alebo synchronizujete kontakty s inými kontami, v zozname kontaktov sa môžu objaviť duplicitné kontakty. Duplicitné kontakty spojte do jedného, aby bol zoznam kontaktov prehľadnejší.

- 1 Spustíte aplikáciu **Kontakty** a postupne ťuknite na položky  → **Spravovanie kontaktov** → **Zlúčiť kontakty**.
- 2 Označte kontakty a ťuknite na položku **ZLÚČIŤ**.

## Odstraňovanie kontaktov

- 1 Spustíte aplikáciu **Kontakty** a postupne ťuknite na položky  → **Odstrániť**.
- 2 Vyberte kontakty a ťuknite na položku **ODSTRÁNIŤ**.  
Ak chcete kontakty odstrániť po jednom, otvorte zoznam kontaktov a ťuknite na fotografiu kontaktu alebo ťuknite na meno kontaktu → **Detaily**. Potom postupne ťuknite na položky  → **Odstrániť**.

# Správy

## Úvod

Správy odošlite a zobrazte podľa konverzácie.

## Odosielanie správ



Ak používate roaming, za odosielanie alebo prijímanie správ vám môžu byť účtované ďalšie poplatky.

1 Spustíte aplikáciu **Správy** a ťuknete na položku .

2 Pridajte príjemcov a ťuknete na položku **NAPÍSAŤ**.

3 Zadanie správy.

Ak chcete nahráť a odoslať hlasovú správu, ťuknite a podržte položku , povedzte správu a potom uvoľnite prst. Ikona nahrávania sa zobrazí len keď je klávesnica skrytá.

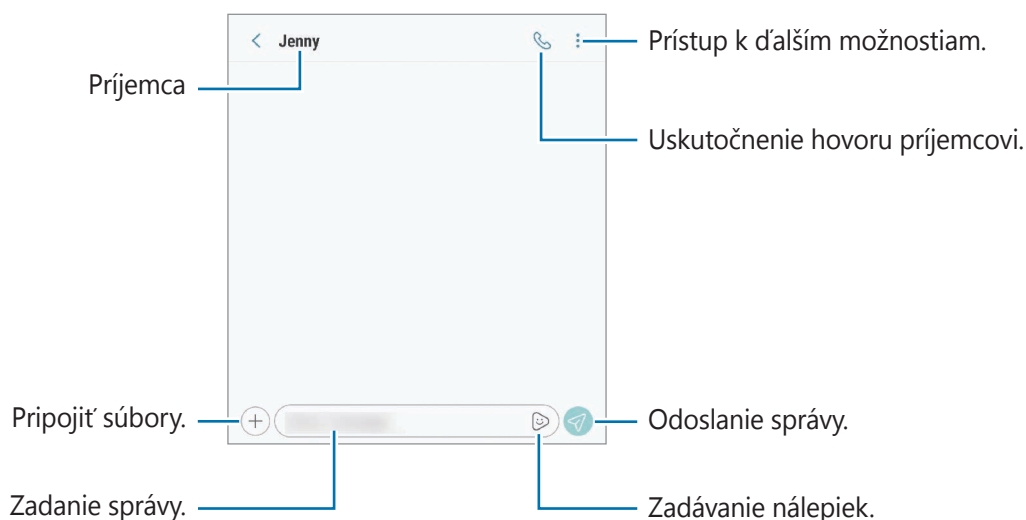

4 Ak chcete odoslať e-mail, ťuknite na položku .

V prípade modelov s dvomi kartami SIM správu odošlete ťuknutím na položku  alebo .

## Odosielanie vlastných animovaných Emoji

Prostredníctvom správ môžete odosielať vlastných animovaných Emoji, ktoré vyzerajú ako vy.

Počas vytvárania správy ťuknite na položku 😊 alebo 😄 na klávesnici Samsung a ťuknite na ikonu Vlastné animované Emoji. Zobrazia sa nálepky Vlastné animované Emoji. Vyberte nálepku, ktorú chcete zdieľať.



Emoji sa zobrazia, keď vytvoríte vlastného animovaného Emoji v aplikácii **Fotoaparát**. Viac informácií nájdete v časti [Vlastné animované Emoji](#).

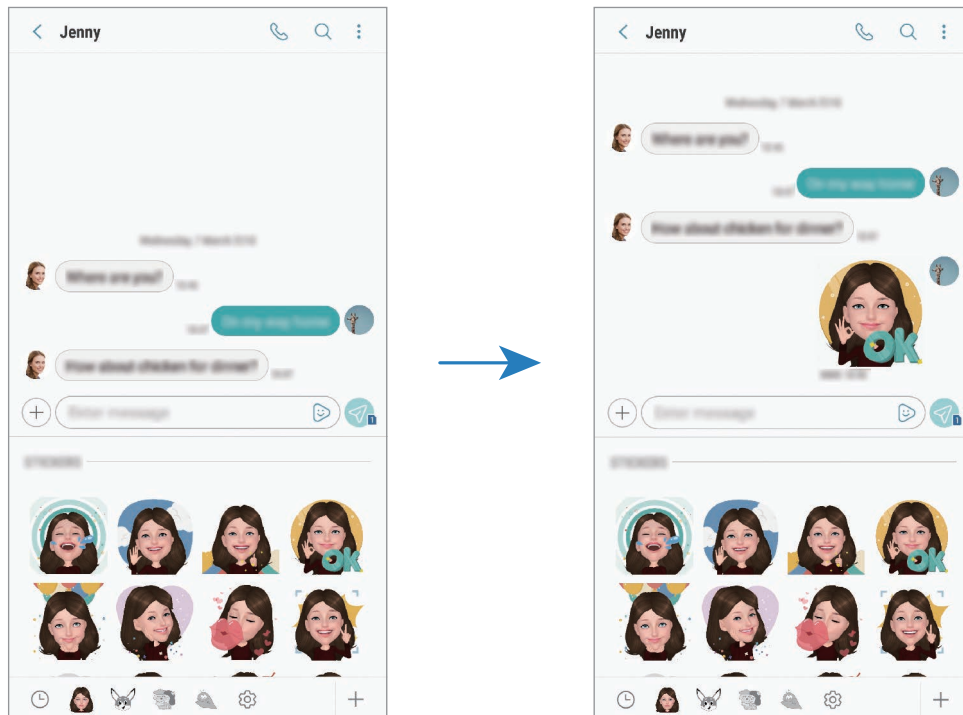

## Zobrazenie správ



Správy sú zoskupené do vlákien správ podľa kontaktu.



Ak používate roaming, za prijímanie správ vám môžu byť účtované ďalšie poplatky.

- 1 Spustíte aplikáciu **Správy** a ťuknete na položku **KONVERZÁCIE**.
- 2 V zozname správ vyberte kontakt.

### 3 Zobrazenie vašej konverzácie.

Ak chcete odpovedať na správu, ťuknite na položku **Zadajte správu**, zadajte správu a potom ťuknite na položku . V prípade modelov s dvomi kartami SIM ťuknite na položku  alebo .

## Blokovanie neželaných správ

Môžete zablokovať správy z konkrétnych čísel pridaných v zozname blokovaných čísel.

1 Spustíte aplikáciu **Správy** a postupne ťuknite na položky  → **Nastavenia** → **Blokovať čísla a správy** → **Blokovať čísla**.

2 Ťuknite na položku **DORUČENÉ** a vyberte kontakt. Alebo ťuknite na položku **TEL.ZOZ**, vyberte kontakty a potom ťuknite na položku **HOTOVO**.

Ak chcete manuálne zadať číslo, ťuknite na položku **Zadajte číslo**, zadajte telefónne číslo a potom ťuknite na položku .

## Nastavenie oznámení o správach

Môžete zmeniť zvuk oznámení, možnosti zobrazenia a ďalšie položky.

1 Spustíte aplikáciu **Správy**, postupne ťuknite na položky  → **Nastavenia** → **Oznámenia** a potom túto funkciu aktivujte ťuknutím na prepínač.

2 Zmeňte nastavenia oznámení.

## Nastavenie pripomenutia správy

Môžete nastaviť interval upozornenia, ktoré vás informuje o neskontrolovaných oznámeniach. Ak táto funkcia nie je aktivovaná, spustíte aplikáciu **Nastavenia**, postupne ťuknite na položky **Zjednodušenie ovládania** → **Pripomenutie oznámenia** a potom túto funkciu aktivujte ťuknutím na prepínač. Potom túto funkciu aktivujte ťuknutím na prepínač **Správy**.

# Internet

## Úvod

Pomocou tejto aplikácie môžete prehľadávať internet s cieľom vyhľadávať informácie a označovať webové stránky ako obľúbené s cieľom získať k nim jednoduchý prístup.

## Prezeranie webových stránok

- 1 Otvorte priečink **Samsung** a spustíte aplikáciu **Internet**.
- 2 Ťuknite do adresného riadku.
- 3 Zadajte webovú adresu alebo kľúčové slovo a ťuknite na položku **OK**.

Panely s nástrojmi zobrazíte jemným potiahnutím prsta nadol po displeji.

Ak chcete rýchlo prepínať medzi kartami, potiahnite prstom doľava alebo doprava v poli s adresou.

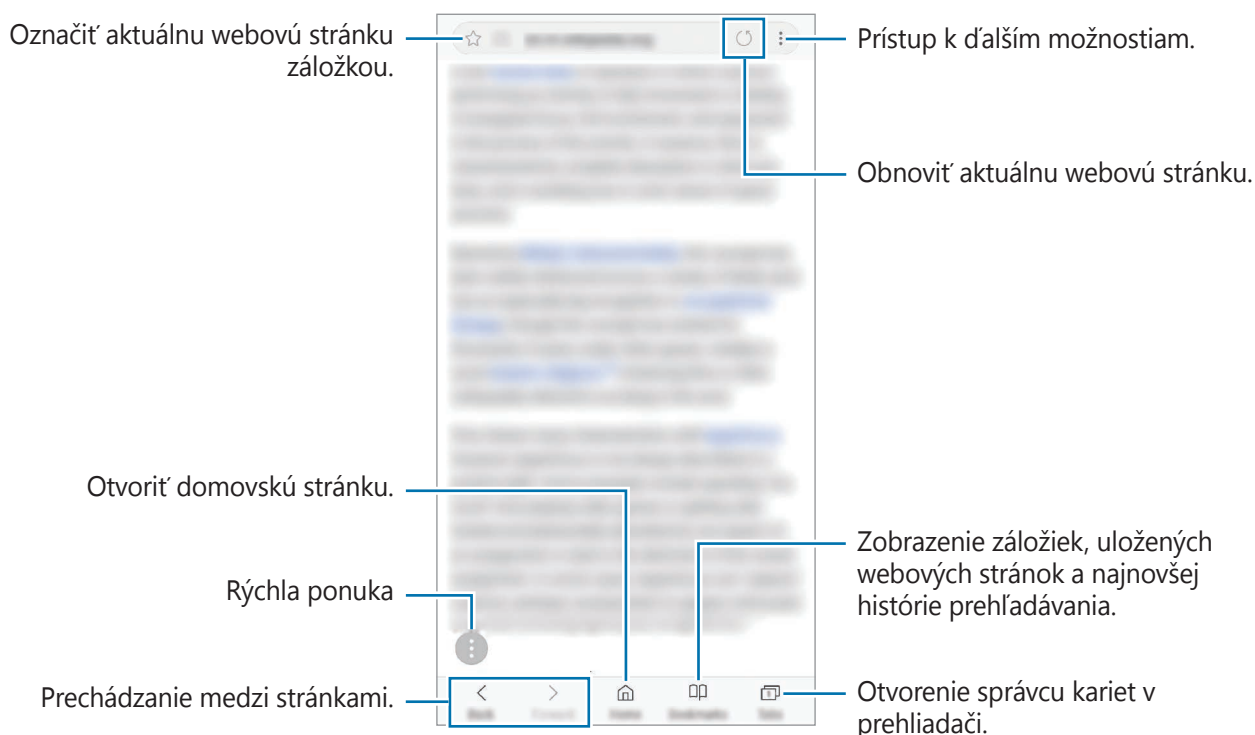

## Používanie tajného režimu

V tajnom režime môžete samostatne spravovať otvorené karty, záložky a uložené stránky. Tajný režim môžete uzamknúť pomocou hesla a odtlačku prsta alebo dúhoviek.

### Aktivácia tajného režimu

Na paneli s nástrojmi v spodnej časti obrazovky postupne ťuknite na položky **Karty** → **ZAPNÚŤ FUNKCIU TAJNÝ REŽIM**. Ak používate túto funkciu prvýkrát, nastavte, či chcete pre tajný režim používať heslo alebo svoje biometrické údaje.



V tajnom režime nie je možné používať niektoré funkcie, napríklad snímanie obrazovky.

V tajnom režime sa zmení farba panelov s nástrojmi zariadenia.

### Zmena nastavení zabezpečenia

Môžete zmeniť heslo a metódu uzamknutia.

Postupne ťuknite na položky **⋮** → **Nastavenia** → **Ochrana osobných údajov** → **Zabezpečenie aplik. Tajný režim** → **Zmeniť heslo**. Ak chcete nastaviť zaregistrovaný odtlačok prsta alebo dúhovky ako metódu uzamknutia spolu s heslom, ťuknutím na prepínač **Odtlačky prstov** alebo **Dúhovky** túto možnosť aktivujte. Ďalšie informácie o používaní odtlačkov prstov alebo dúhoviek nájdete v časti [Rozpoznávanie odtlačkov prstov](#) alebo [Rozpoznávanie dúhoviek](#).

### Deaktivácia tajného režimu



Na paneli s nástrojmi v spodnej časti obrazovky postupne ťuknite na položky **Karty** → **VYPNÚŤ FUNKCIU TAJNÝ REŽIM**.



## E-mail

### Nastavenie e-mailových kont

Keď prvýkrát otvoríte položku **E-mail**, nastavte e-mailové konto.

- 1 Otvorte priečinok **Samsung** a spustite aplikáciu **E-mail**.
- 2 Zadajte e-mailovú adresu a heslo a potom ťuknite na položku **PRIHLÁSIŤ SA**.  
Ak chcete ručne zaregistrovať e-mailové konto, ťuknite na položku **MANUÁLNE NAST.**
- 3 Podľa pokynov na obrazovke dokončite nastavenie.

Ak chcete nastaviť ďalšie e-mailové konto, postupne ťuknite na položky  →  → **Pridať konto**.

Ak máte viac e-mailových kont, jedno môžete nastaviť ako predvolené konto. Postupne ťuknite na položky  →  →  → **Nastaviť predvolené konto**.

### Odosielanie e-mailov



- 1 Ak chcete napísať e-mailovú správu, ťuknite na položku .
- 2 Pridajte príjemcov a zadajte predmet a text.
- 3 Ak chcete odoslať e-mailovú správu, ťuknite na položku **ODOSLAŤ**.

### Čítanie e-mailov

Po otvorení aplikácie **E-mail** zariadenie automaticky načíta nové e-maily. Ak chcete e-maily načítať manuálne, navrchu zoznamu e-mailov potiahnite prstom nadol.

Po ťuknutí na e-mail na obrazovke si e-mail môžete prečítať.



Ak je deaktivovaná synchronizácia e-mailov, nové e-maily nie je možné načítať. Ak chcete aktivovať synchronizáciu e-mailov, postupne ťuknite na položky  →  → názov vášho konta a potom ťuknutím na prepínač **Synchronizovať konto** funkciu aktivujte.

# Fotoaparát

## Úvod

Táto aplikácia umožňuje fotografovať a nahrávať videá pomocou rôznych režimov a nastavení.

### Etiketa pri používaní fotoaparátu

- Nefotografujte ani nenahrávajte iných ľudí bez ich povolenia.
- Nefotografujte ani nenahrávajte videá na miestach, na ktorých je to zakázané zo zákona.
- Nefotografujte ani nenahrávajte videá na miestach, na ktorých môžete zasahovať do súkromia iných ľudí.

## Spustenie fotoaparátu

Na spustenie fotoaparátu použite nasledujúce metódy:

- Spustíte aplikáciu **Fotoaparát**.
- Dvakrát rýchlo stlačte vypínacie tlačidlo.
- Na uzamknutej obrazovke potiahnite položku  mimo kruhu.





- V závislosti od oblasti alebo poskytovateľa služieb nemusia byť niektoré metódy dostupné.
- Pri spustení aplikácie **Fotoaparát** z uzamknutej obrazovky, alebo keď je displej vypnutý a je nastavená metóda uzamknutia obrazovky, niektoré funkcie fotoaparátu nebudú k dispozícii.
- Ak sú nasnímané fotografie neostre, očistite objektív fotoaparátu a skúste to znova.





## Základné fotografovanie

### Fotografovanie a nahrávanie videí

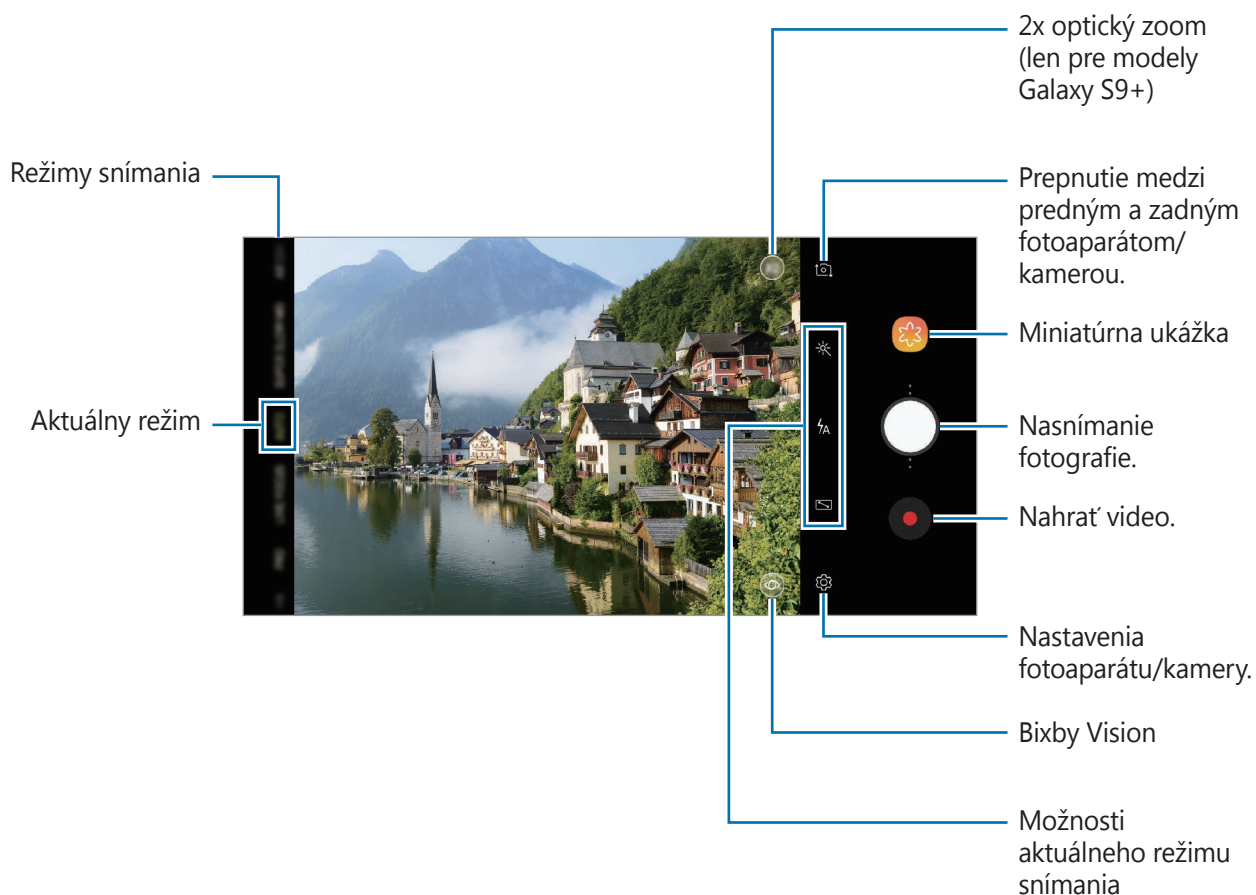
- 1 Na obrazovke ukážky ťuknite na miesto na obraze, na ktoré má fotoaparát zaostriť.
- 2 Ťuknutím na položku  vytvoríte fotografiu a ťuknutím na položku  nahráte video.



- Ak chcete upraviť jas fotografií alebo videí, ťuknite na obrazovku. Keď sa zobrazí nastavovacia lišta, potiahnite položku  na nastavovacej lište smerom k **+** alebo **-**.
- Ak chcete počas nahrávania videa nasnímať fotografiu, ťuknite na položku .
- Ak chcete počas fotografovania zmeniť zaostrenie, ťuknite na miesto, na ktoré chcete zaostriť. Ak chcete použiť režim automatického zaostrovania, ťuknite na položku .



- Obrazovka s ukážkou sa môže líšiť v závislosti od režimu fotografovania a od práve používaného fotoaparátu.
- Keď sa fotoaparát nepoužíva, automaticky sa vypne.
- Uistite sa, že objektív nie je poškodený a znečistený. V opačnom prípade nemusí zariadenie v niektorých režimoch, ktoré si vyžadujú vysoké rozlíšenie, fungovať správne.
- Fotoaparát zariadenia disponuje širokouhlým objektívom. Pri snímaní širokouhlých fotografií alebo videí sa môže vyskytnúť menšie skreslenie, čo nepredstavuje problém so zariadením.
- Pri nahrávaní videa pri vysokom rozlíšení sa môže znížiť maximálna doba nahrávania.

## Pridanie ďalšieho tlačidla fotoaparátu

Pridajte na požadované miesto na obrazovke ďalšie tlačidlo fotoaparátu, aby ste mohli pohodlnejšie fotografovať.

Presuňte  na obrazovku ukážky.

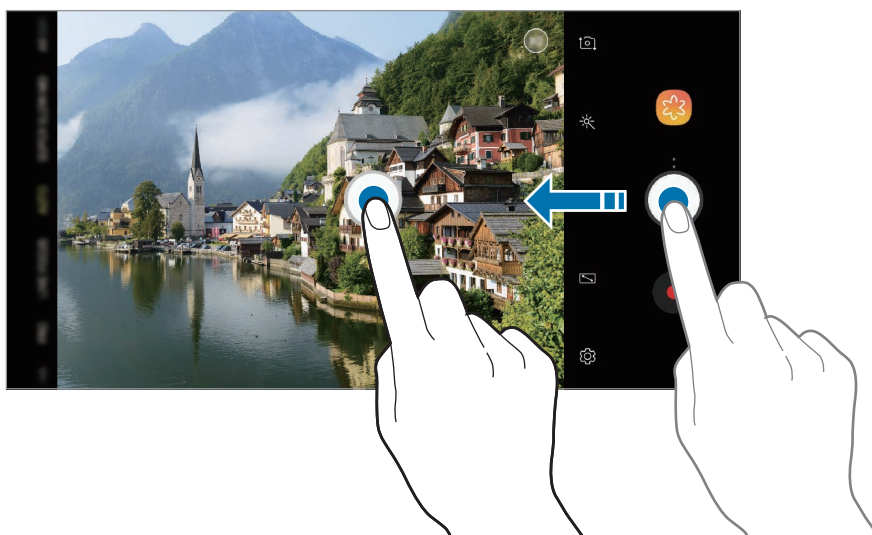

Ak sa ďalšie tlačidlo Fotoaparát nepridá, ťuknite na položku  na obrazovke ukážky a ťuknutím na prepínač **Plávajúce tlačidlo Fotoaparát** funkciu aktivujte.

## Nastavenie akcie tlačidla fotoaparátu

Ťuknutím a podržaním tlačidla fotoaparátu môžete nasnímať sériu fotografií alebo vytvoriť animovaný obrázok vo formáte GIF.

Na obrazovke ukážky postupne ťuknite na položky  → **Podržaním tlačidla Fotoaparát** a vyberte akciu, ktorú chcete použiť.



- **Nasnímať sériovú snímku:** Nasnímanie série fotografií.
- **Vytvoriť GIF:** Vytvorenie animovaného obrázku vo formáte GIF so sekvenčnými fotografiami, ktoré ste nasníмали.



Táto funkcia je dostupná len v niektorých režimoch snímania.

## Približovanie a vzdialovanie (Zoom)

Približovať a vzdialovať môžete rôznymi metódami.

- Ak chcete scénu priblížiť, roztiahnite na obrazovke dva prsty. Ak chcete scénu vzdialiť, prsty stiahnite k sebe.
- Ovládajte zoom jedným prstom. Ťahajte položku  na paneli priblíženia smerom k strane **+** alebo **—**.
- Použite 2x optický zoom a získajte čisté fotografie, dokonca aj pri priblížení na vzdialené objekty. Na obrazovke ukážky ťuknite na položku . (Len modely Galaxy S9+)



- Funkcia priblíženia je dostupná len pri použití zadného fotoaparátu.
- Ak používate funkciu zoomu dlhší čas pri nahrávaní videa, kvalita videa sa môže znížiť, aby sa tak zabránilo prehrievaniu zariadenia. (Len pre modely Galaxy S9+)
- 2x optický zoom nemusí fungovať v podmienkach nedostatočného osvetlenia. (Len modely Galaxy S9+)

## Používanie funkcií zaostrovania a expozície

### Uzamknutie zaostrenia (AF) a expozície (AE)

Zaostrenie alebo expozíciu môžete zablokovať na vybranej oblasti, aby fotoaparát nevykonával úpravu automaticky na základe zmien objektov alebo zdrojov svetla.

Ťknite na oblasť, na ktorú sa má zaostriť, a podržte ju. V oblasti sa zobrazí rám AF/AE a nastavenie zaostrenia a expozície sa uzamkne. Nastavenie bude uzamknuté aj po nasnímaní fotografie.



Táto funkcia je dostupná len v režimoch **AUTOMATICKY** a **PRO**.

### Oddelenie oblasti zaostrenia od oblasti expozície

Oblasť zaostrenia a expozície môžete oddeliť.

Ťknite a podržte stlačenú ukážkovú obrazovku. Na obrazovke sa zobrazí rám AF/AE. Presuňte rámik do oblasti, kde chcete odčleniť oblasť zaostrenia a expozície.



Táto funkcia je dostupná len v režime **PRO**.

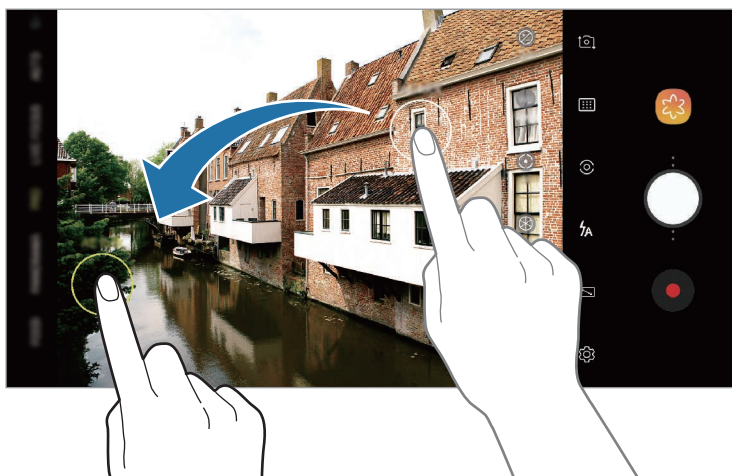

## SUPER SPOMAL.

Môžete zachytiť všetky momenty, ktoré nechcete premeškať, a prehrať si ich zrýchlene alebo spomalene. Funkcia super spomaleného záberu vám umožní zaznamenať špeciálne príležitosti a scény s rýchlym pohybom a pozrieť si ich zábavným, novým spôsobom. Pri prehrávaní videa sa segmenty nahraté so super spomaleným záberom prehrávajú spomalene.

- **Viacnásobné snímanie:** Nahratie videa a zachytenie viacerých momentov so super spomaleným záberom.
- **Jednotlivé snímanie:** Nahratie krátkeho videa zachytením jedného momentu so super spomaleným záberom.



- Používajte túto funkciu na miestach s dostatočným svetlom.
- Pri nahrávaní videa v režime **Automat.** sa môže spustiť nahrávanie so super spomaleným záberom v neželanom momente pri týchto podmienkach:
  - Keď sa zariadenie chveje.
  - Keď sa v oblasti detekcie pohybu v blízkosti snímaného objektu pohybuje iný objekt.
  - Pri nahrávaní pri blikajúcom svetle, napríklad pri osvetlení žiarivkami.
  - Pri nahrávaní v tmavom prostredí, kde dochádza k šumu.

## Nahrávanie vo viacnásobnom snímaní

Počas nahrávania videa sa všetky momenty, keď sa objekt pohybuje, nasnímajú so super spomaleným záberom.

- 1 V zozname režimov snímania ťuknite na položku **SUPER SPOMAL**.
- 2 Uistite sa, že režim je nastavený na **Automat**.

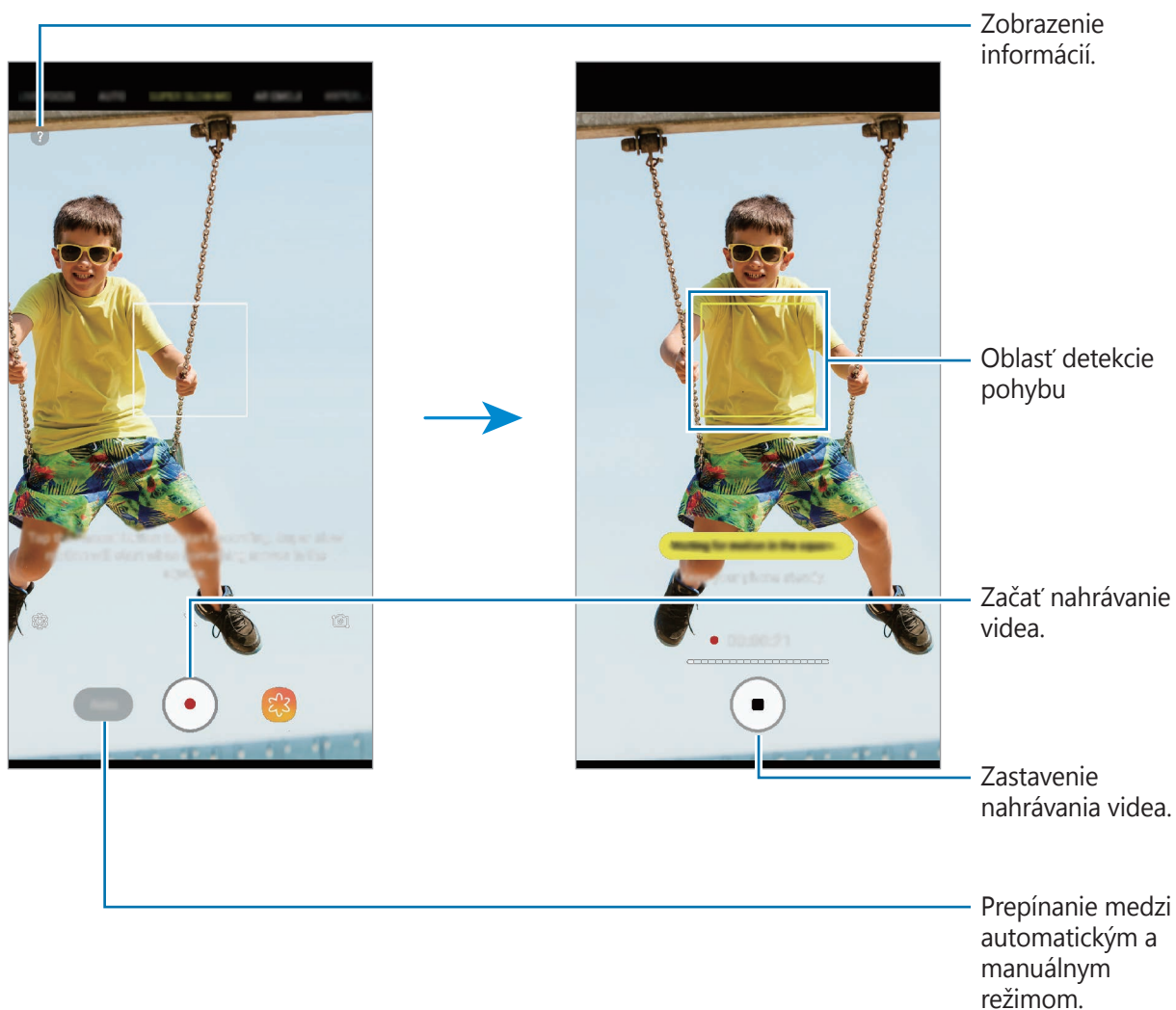

### 3 Ťuknutím na položku spustíte záznam videa.

Keď sa v oblasti detekcie pohybu zistí pohyb, zariadenie nasníma moment so super spomaleným záberom. Počet, koľkokrát ste použili super spomalený záber, vidíte podľa počtu bielych bodiek, ktoré sa zobrazia nad ikonou . V jednom videu môžete použiť super spomalený záber až 20-krát.

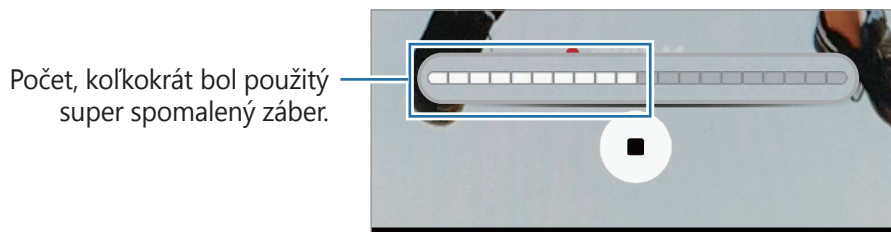

 Ak sa zariadenie chveje, môže sa detegovať pohyb a moment sa môže nechcane nahráť so super spomaleným záberom.

### 4 Ťuknutím na položku zastavte záznam videa.

## Nahrávanie v jednom snímaní

Nahratie krátkeho videa nasnímaním jedného momentu, keď sa objekt pohybuje.

1 V zozname režimov snímania ťuknite na položku **SUPER SPOMAL**.

2 Na obrazovke ukážky postupne ťuknite na položky  → **Super spomalené** → **Jednotlivé snímanie** a dvakrát ťuknite na tlačidlo Späť.

3 Uistite sa, že režim je nastavený na **Automat**.

4 Ťuknite na položku .

Keď sa v oblasti detekcie pohybu zistí pohyb, zariadenie nasníma moment so super spomaleným záberom a uloží ho ako krátke video.

 Ak sa zariadenie chveje, môže sa detegovať pohyb a moment sa môže nechcane nahráť so super spomaleným záberom.

## Zmena oblasti detekcie pohybu

Ak chcete posunúť oblasť detekcie pohybu, ťuknite a podržte oblasť vnútri rámčeka a presuňte ju na nové miesto. Ak chcete upraviť veľkosť oblasti, ťuknite a podržte roh rámčeka a presuňte ho.

## Nahrávanie v manuálnom režime

Manuálnym ťuknutím na tlačidlo si môžete vybrať aj nahrávanie so super spomaleným záberom. Na obrazovke ukážky super spomaleného záberu ťuknutím na položku **Automat.** prepnete do **Manuálny** režimu.

Vo chvíli, keď chcete použiť super spomalený záber, ťuknite na položku .

## Prehrávanie videí nahratých so super spomaleným záberom



Vyberte video nahraté so super spomaleným záberom a ťuknite na položku .

Počas prehrávania bude video automaticky doplnené náhodnou hudbou na pozadí.

## Upravovanie videí nahratých so super spomaleným záberom

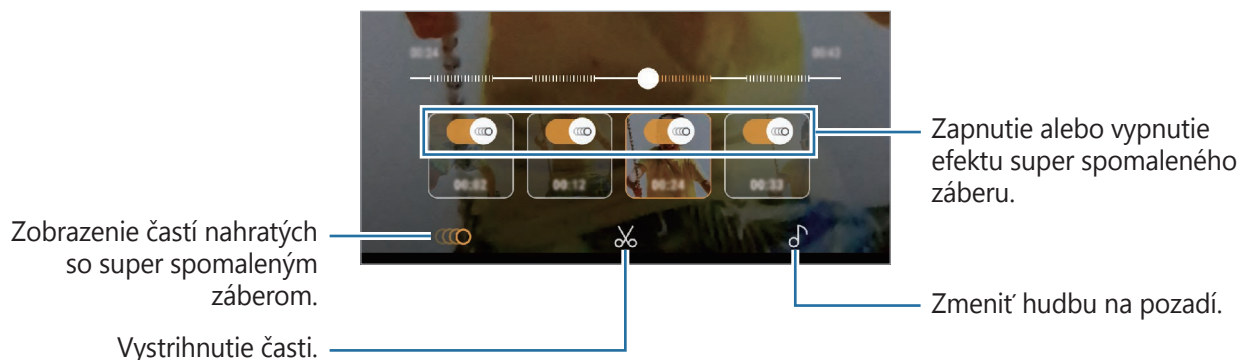
Na obrazovke prehrávania môžete video upraviť a uložiť ho ako odlišný súbor alebo ho zdieľať.



-  : Výber a zobrazenie časti videa nahratej so super spomaleným záberom. Ak chcete vypnúť efekt super spomaleného záberu, ťuknite na položku .



- ✂ : Vystrihnutie požadovanej časti. Presunutím začiatkovej zátvorky a koncovkej zátvorky na požadované miesta vyberte časť, ktorú chcete ponechať.

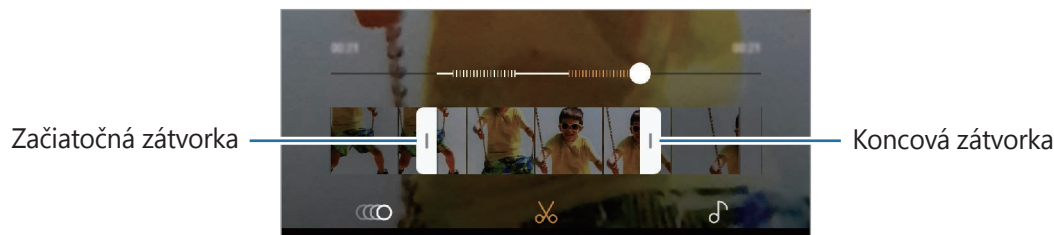

- 🎵 : Zmena hudby na pozadí.

## Zdieľanie videa ako animovaného obrázku vo formáte GIF

- 1 Vyberte video nahraté so super spomaleným záberom a presuňte ho nahor na obrazovku ukážky videa.

Zobrazia sa krátke klipy s rôznymi efektmi.

- 2 Vyberte požadovaný klip.

- 3 Ťuknite na položku **ZDIEĽAŤ**.

Klip sa uloží ako animovaný obrázok vo formáte GIF.

- 4 Vyberte spôsob zdieľania.



- Pri ukladaní ako animovaného obrázku vo formáte GIF sa kvalita videa môže zhoršiť, pretože kapacita súboru sa zníži.
- Niektoré služby sociálnych sietí a aplikácie messenger nemusia podporovať funkciu zdieľania obrázkov vo formáte GIF.
- Táto funkcia je dostupná len pre neupravené pôvodné videá nahraté so super spomaleným záberom.

## **DYNAM. ZAOSTR. (len modely Galaxy S9+)**

Duálny fotoaparát vám umožňuje snímať fotografie s plytkým zaostrením, kde je pozadie rozostrené a objekt jasne vystupuje. Navyše, funkcia duálneho snímania vám umožňuje zároveň nasnímať záber zblízka s priblížením objektu a širokouhlú fotografiu so širším pozadím v jednom zábere.

### **Vytvárajte výnimočné portréty pomocou funkcie Živé zaostrenie.**

Prispôbte úroveň rozostrenia pozadia na obrazovke ukážky a nasnímajte fotografiu, ktorá zvýrazňuje objekt.



- Používajte túto funkciu na miestach s dostatočným svetlom.
- Rozostrenie pozadia sa nemusí použiť správne v nasledujúcich situáciách:
  - Zariadenie alebo objekt sa pohybuje.
  - Objekt je tenký alebo priehľadný.
  - Objekt má podobnú farbu alebo vzor ako pozadie.
  - Objekt alebo pozadie sú nevýrazné.

- 1 V zozname režimov snímania ťuknite na položku **DYNAM. ZAOSTR.**
- 2 Potiahnutím panela rozostrenia pozadia doľava alebo doprava upravíte úroveň rozostrenia.

3 Ťuknutím na položku  vytvoríte fotografiu.

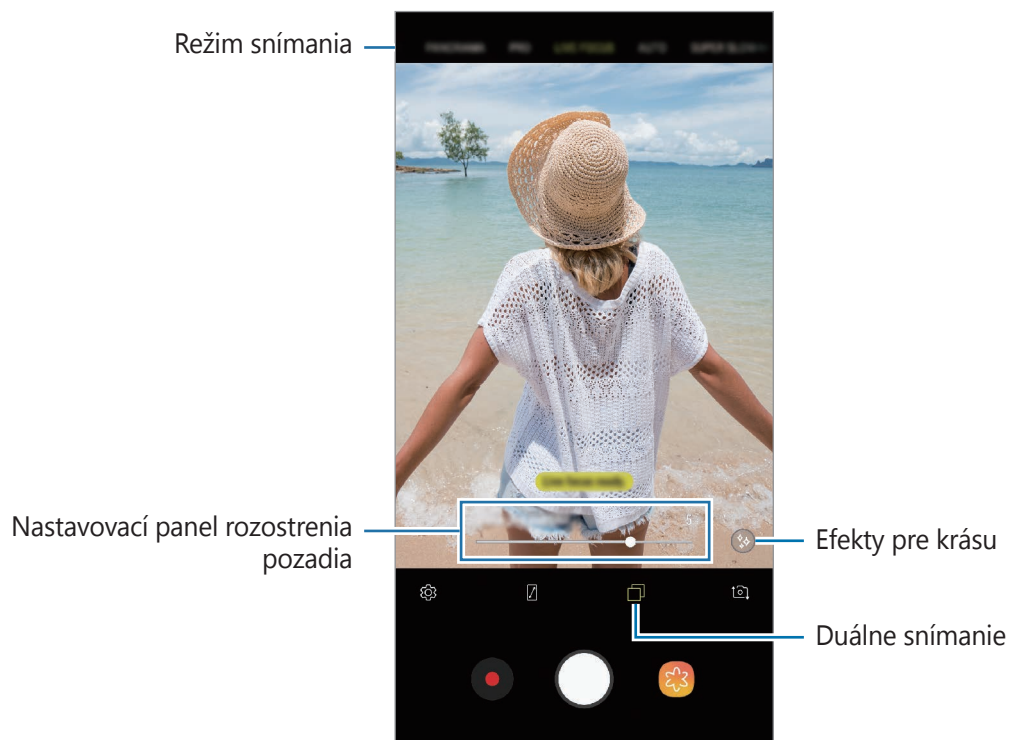

## Upravovanie pozadia fotografií nasnímaných so živým zaostrením

Môžete upraviť aj úroveň rozostrenia pozadia fotografie nasnímanej s funkciou živého zaostrenia. Keď sa osvetlenie pozadia zobrazí na rozostrených miestach, môžete zmeniť tvar rozostrenia pozadia. Vyberte tvar, napríklad srdce, hviezdu alebo kvet, aby ste skrášlili fotografiu a ozvláštnili ju.

### Upravenie úrovne rozostrenia pozadia



### Zmena tvaru rozostrenia pozadia



- 1 Zvoľte si fotografiu, ktorú ste zhotovili pomocou funkcie živého zaostrenia a ťuknite na možnosť **UPRAVIŤ ROZOSTRENIE POZADIA**.
- 2 Úroveň rozostrenia pozadia upravte presunutím nastavovacieho panela rozostrenia pozadia doľava alebo doprava.

Ak chcete zmeniť tvar rozostrenia pozadia, presuňte zoznam efektov doľava alebo doprava a vyberte požadovaný efekt. Zoznam efektov sa zobrazí len keď má fotografia tvar rozostrenia na pozadí.

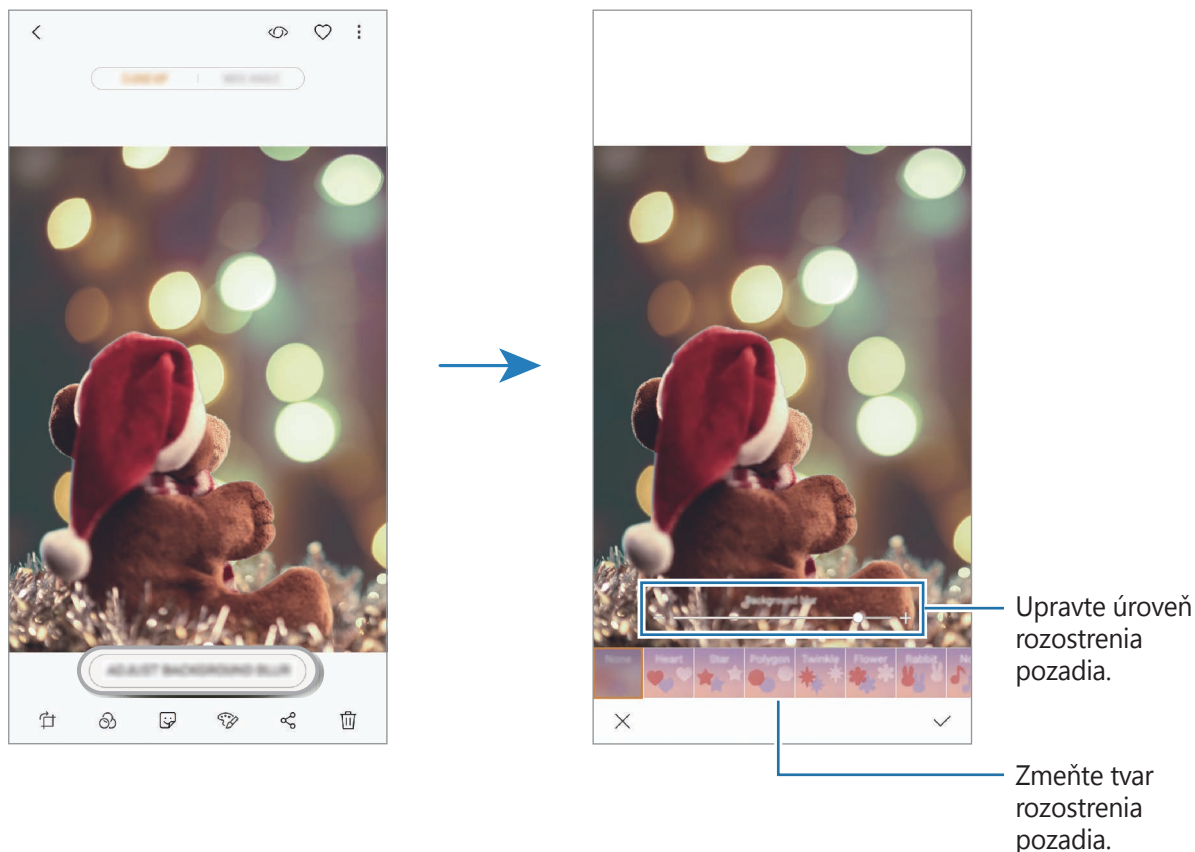

- 3 Ťuknutím na položku ✓ uložíte fotografiu.

## Snímanie skrytého pozadia s funkciou duálneho snímania

Jediným záberom môžete nasnímať záber zblízka aj širokouhlú fotografiu so širším pozadím. Môžete si prezrieť scenériu pozadia, ktorá bola na obrazovke ukázkou skrytá.

V zozname režimov snímania ťuknite na položku **DYNAM. ZAOSTR.** Uistite sa, že je aktivovaná funkcia duálneho snímania (📷) a potom nasnímajte fotografiu. Vyberte fotografiu a zobrazte záber zblízka a širokouhlú fotografiu.



Záber zblízka



Širokouhlá fotografia

## EMOTIKONA AR

### Vlastné animované Emoji

Môžete sa vyjadriť zábavným a kreatívnym spôsobom pomocou Emoji, ktorá vyzerá presne ako vy. Môžete nasnímať fotografie a videá s Emoji alebo zdieľať Emoji s ostatnými.

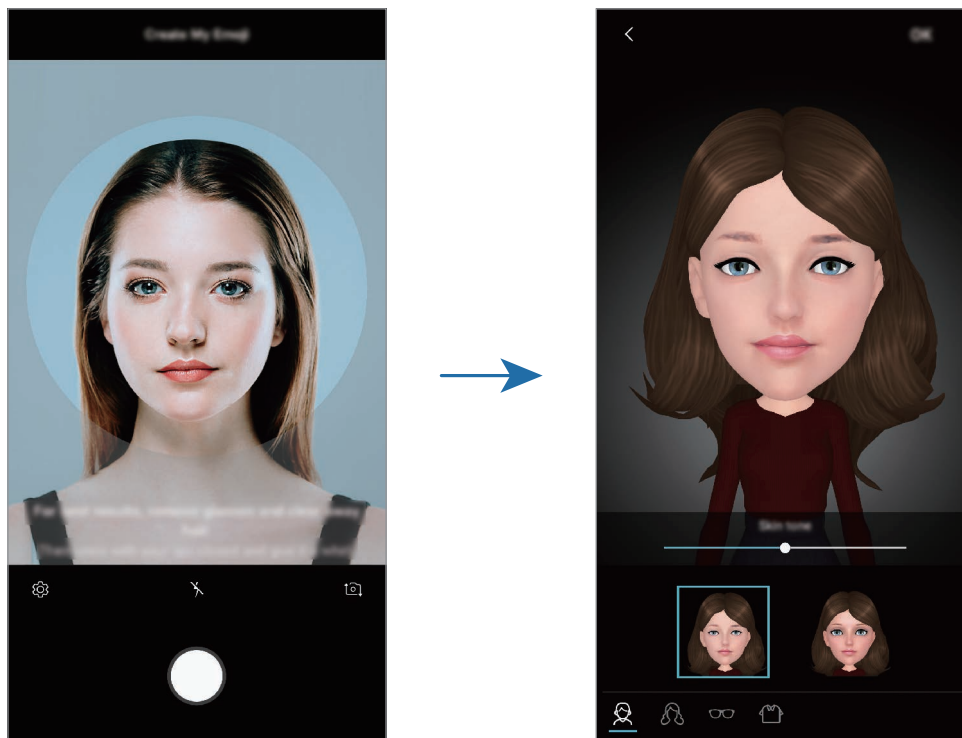



### Vytvorenie vlastného animovaného Emoji

- 1 V zozname režimov snímania ťuknite na položku **EMOJI AR**.
- 2 Ťuknite na položku **Vytvoriť Emoji**.
- 3 Nasmerujte zariadenie tak, aby ste mali tvár zobrazenú na obrazovke a ťuknutím na položku  nasnímajte fotografiu.
- 4 Vyberte pohlavie vlastného animovaného Emoji a ťuknite na položku **ĎALEJ**.
- 5 Skrúšlite si Emoji a ťuknite na položku **OK**.

## Snímanie fotografií a videí s vlastným animovaným Emoji

Môžete nasnímať fotografie a videá s vlastným animovaným Emoji, ktorá napodobňuje vaše výrazy.

- 1 V zozname režimov snímania ťuknite na položku **EMOJI AR**.
- 2 Ťuknite na položku  a vyberte svojho Emoji.
- 3 Ťuknutím na položku  vytvoríte fotografiu a ťuknutím na položku  nahráte video.

## Odstránenie vlastných animovaných Emoji

Ťuknite a podržte Emoji, ktoré chcete odstrániť, a ťuknite na položku .

## Používanie vlastných animovaných Emoji

Vlastné animované Emoji môžete používať počas konverzácie prostredníctvom správ alebo na sociálnych sieťach.

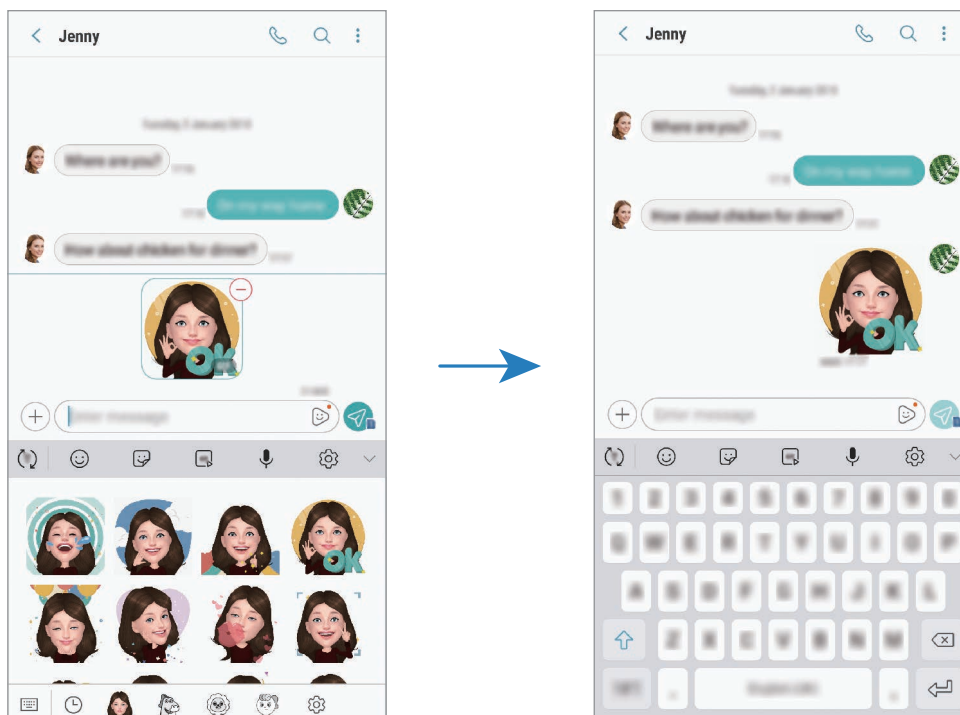

Na klávesnici Samsung ťuknite na položku  a ťuknite na ikonu Emoji. Vyberte jednu z vlastných animovaných Emoji.

Emoji sa vloží.







## Odstránenie vlastných animovaných Emoji

- 1 Na klávesnici Samsung postupne ťuknite na položky  → .
- 2 Vyberte vlastné animované Emoji, ktoré chcete odstrániť, a ťuknite na položku **ODSTRÁNIŤ**.

## Animované Emoji

Zachytávajú fotografie a videá s rôznymi animovanými Emoji. Ak pohnete hlavou, Emoji bude sledovať vaše pohyby. Môžete tiež nahráť rozkošných a zábavných Emoji, ktorí sa vo videu budú hýbať.

- 1 V zozname režimov snímania ťuknite na položku **EMOJI AR**.
- 2 Ťuknite na položku  alebo  a vyberte Emoji.

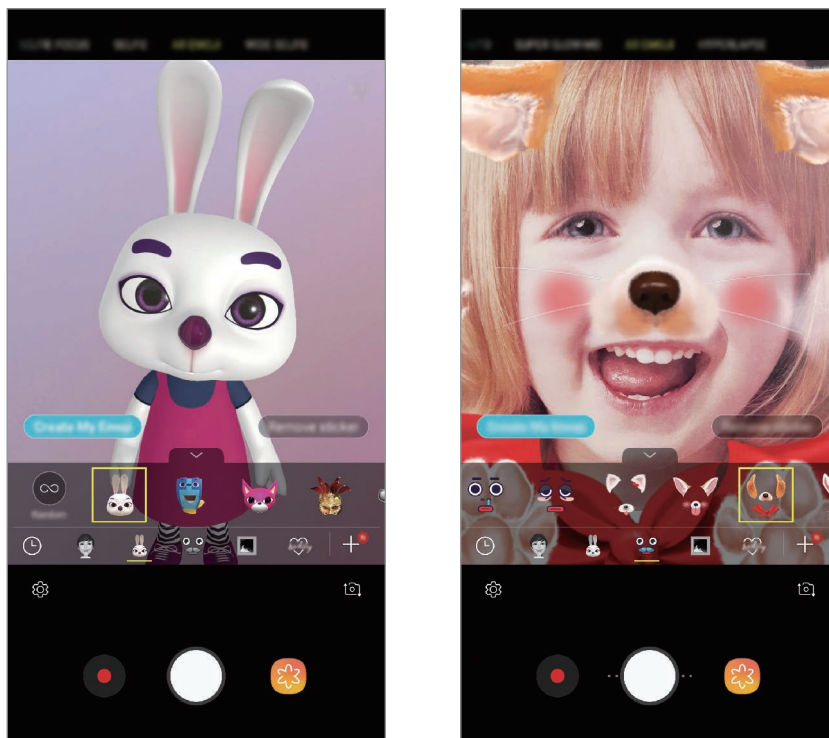

- 3 Ťuknutím na položku  vytvoríte fotografiu a ťuknutím na položku  nahráte video.

## Náhodné používanie Emoji

Namiesto výberu Emoji zo zoznamu, môžete využívať náhodný výber.

Opakovane ťukajte na položku **Náhodne**, až kým sa nezobrazí požadovaný Emoji.

## Používanie režimov snímania

Ak chcete zmeniť režim snímania, presuňte zoznam režimov snímania doľava alebo doprava, alebo na obrazovke ukážky potiahnite prstom doľava alebo doprava.

Vyberte požadovaný režim snímania.



Môžete upraviť zoznam režimov snímania. Na obrazovke ukážky postupne ťuknite na položku  → **Upraviť režimy fotoaparátu**. Prípadne ťuknite a podržte zoznam režimov snímania na obrazovke ukážky.



## Automatický režim

Automatický režim umožňuje fotoaparátu vyhodnotiť okolie a určiť ideálny režim fotografie.

Na zozname režimov snímania ťuknite na položku **AUTOMATICKY**.

## Profesionálny režim

Môžete snímať fotografie a videá a zároveň manuálne upravovať rôzne možnosti snímania, ako je napríklad hodnota expozície a ISO.



Na zozname režimov snímania ťuknite na položku **PRO**. Vyberte možnosti, upravte nastavenia a potom ťuknutím na položku  nasnímajte fotografiu alebo ťuknutím na položku  nahrajte video.







## Dostupné možnosti

-  : Výber hodnoty citlivosti ISO. Toto nastavenie ovláda citlivosť fotoaparátu na svetlo. Nízke hodnoty sú určené pre statické alebo jasne osvetlené objekty. Vyššie hodnoty sú určené pre rýchlo sa pohybujúce alebo slabo osvetlené objekty. Vyššie hodnoty nastavenia citlivosti ISO však môžu mať za následok šum na fotografiách.



Ak sa rýchlosť uzávierky nastaví manuálne, nastavenie citlivosti ISO nie je možné nastaviť na možnosť **AUTO**.

-  : Úprava rýchlosti uzávierky. Pomalá rýchlosť uzávierky umožní nasnímať viac svetla, takže fotografia bude jasnejšia. Je to ideálne nastavenie pre fotografie scenérií alebo fotografie snímané v noci. Vysoká rýchlosť uzávierky nasníma menej svetla. Toto nastavenie je ideálne na snímanie rýchlo sa pohybujúcich objektov. Môžete si vybrať hodnotu clony, ktorá rozhodne o úrovni jasnosti a hĺbke ostrosti. Ťuknite na položku **F1.5** alebo **F2.4**.
-  : Výber farebného odtieňa. Ak si chcete vytvoriť vlastný farebný odtieň, ťuknite na možnosť **Tón 1** alebo **Tón 2**.

-  : Zmena režimu zaostrenia. Ak chcete manuálne nastaviť zaostrenie, nastavovaciu lištu potiahnite smerom k možnosti  alebo . Ak chcete prepnúť na režim automatického zaostrovania, ťuknite na položku **MANUAL**.
-  : Výber zodpovedajúceho vyváženia bielej, aby bol rozsah farieb na fotografiách realistický. Môžete nastaviť teplotu farieb. Ťuknite na položku  a prstom potiahnite po pruhu teploty farieb.
-  : Upraviť hodnotu expozície. Toto nastavenie určuje, koľko svetla zachytí snímač fotoaparátu/kamery. Na miestach s horším osvetlením použite vyššiu hodnotu expozície.



Ak sa rýchlosť uzávierky nastaví manuálne, nie je možné zmeniť hodnotu expozície. Hodnota expozície sa zmení a zobrazí sa na základe nastavenia rýchlosti uzávierky.



## Panoramatický režim

Použitím panoramatického režimu môžete nasnímať sériu fotografií a potom ich spojením vytvoriť širokouhlú scénu.



Najlepšie zábery v panoramatickom režime zaznamenáte, ak sa budete riadiť nasledovnými radami:

- Zariadením pohybujte pomaly jedným smerom.
- Obrázok udržiavajte v rámečku hľadáča fotoaparátu. Ak sa zobrazenie ukážky nachádza mimo pomocného rámečka alebo zariadením nepohnete, zariadenie automaticky zastaví snímanie fotografií.
- Nefotografujte na nejasných miestach, ako napríklad prázdna obloha alebo prázdna stena.

- 1 Na zozname režimov snímania ťuknite na položku **PANORÁMA**.
- 2 Ťuknite na položku  a zariadením pomaly pohybujte jedným smerom.
- 3 Ťuknutím na položku  zastavte snímanie fotografie.

## Snímanie pohyblivej panorámy

Môžete nasnímať a zobrazit' pohyblivú panorámu.







Pri snímaní pohyblivých panorám sa zvuk nezaznamená.

- 1 Na panoramatickej obrazovke náhľadu sa presvedčte, či je funkcia pohybu aktivovaná () a zaznamenajte pohyblivú panorámu.
- 2 Na obrazovke s ukážkou ťuknite na miniatúrnú ukážku.
- 3 Ťuknite na položku **ZOBR. AKO FILMOVÚ PANORÁMU**.  
Nasnímaná pohyblivá panoráma sa prehrá.
- 4 Naklonením zariadenia alebo posunutím prsta po obrazovke nasnímanú pohyblivú panorámu otočíte.  
Ak chcete pohyblivú panorámu uložit' ako súbor videa, ťuknite na položku **ULOŽIŤ VIDEO**.

## Režim Hyperlapse

Nahrávanie scén, napríklad pohybujúcich sa ľudí alebo prechádzajúcich áut, a ich prezeranie ako zrýchlených videí.



- 1 Na zozname režimov snímania ťuknite na položku **HYPERČASOZBER**.
- 2 Ťuknite na položku  a vyberte možnosť frekvencie snímok.  
Ak frekvenciu snímok nastavíte na možnosť **Automaticky**, zariadenie automaticky upraví frekvenciu snímok v závislosti od meniacej sa frekvencie scény.
- 3 Ťuknutím na položku  spustíte nahrávanie.
- 4 Ak chcete nahrávanie ukončiť, ťuknite na položku .
- 5 Na obrazovke ukážky ťuknite na miniatúru ukážky a ťuknutím na položku  zobrazte video.

## Režim jedlo

Fotenie jedla so živšími farbami.

- 1 Na zozname režimov snímania ťuknite na položku **JEDLO**.
- 2 Ťuknite na obrazovku a presuňte kruhový rámček nad oblasť, ktorá sa má zvýrazniť. Oblasť mimo kruhového rámčeka sa rozostří. Ak chcete zmeniť veľkosť kruhového rámčeka, potiahnite roh rámčeka.







- 3 Ťuknutím na položku  a potiahnutím nastavovacej lišty upravíte farebný odtieň.
- 4 Ťuknutím na položku  vytvoríte fotografiu.

## Režim spomaleného pohybu

Video nahrajte na zobrazenie v spomalenom pohybe. Vo videu môžete určiť úseky, ktoré sa majú prehrať v spomalenom pohybe.



Aby ste mohli tento režim použiť, musíte ho najprv pridať na zoznam režimov snímania. Na obrazovke ukážky postupne ťuknite na položky  → **Upraviť režimy fotoaparátu** → **Zadný fotoaparát** a potom označte možnosť **Pomalý pohyb**.

- 1 Na zozname režimov snímania ťuknite na položku **POMALÝ POHYB**.
- 2 Ťuknutím na položku  spustíte nahrávanie.
- 3 Po skončení nahrávania ťuknutím na tlačidlo  zastavíte nahrávanie.
- 4 Na obrazovke s ukážkou ťuknite na miniatúrnu ukážku.
- 5 Ťuknite na položku .

Najrýchlejšia časť videa sa nastaví ako časť so spomaleným pohybom a video sa začne prehrávať. V závislosti od videa sa vytvorí až dve časti so spomaleným pohybom.

Ak chcete upraviť časť so spomaleným pohybom, presuňte  doľava alebo doprava.

## Režim športu

Snímanie jasnejších fotografií rýchlo sa pohybujúcich objektov, napríklad bežiacej osoby alebo pohybujúceho sa domáceho zvieratka.

Na zozname režimov snímania ťuknite na položku **ŠPORT**.



Aby ste mohli tento režim použiť, musíte ho najprv pridať na zoznam režimov snímania. Na obrazovke ukážky postupne ťuknite na položky  → **Upraviť režimy fotoaparátu** → **Zadný fotoaparát** a potom označte možnosť **Šport**.

## Režim selektívneho zaoostrenia (len modely Galaxy S9)

Pomocou efektu rozostrenia zvýraznite objekty na fotografii.



- 1 Na zozname režimov snímania ťuknite na položku **SELEKTÍVNE ZAOOSTRENIE**.
- 2 Na obrazovke ukážky ťuknite na miesto na obraze, na ktoré má fotoaparát zaostriť.
- 3 Ťuknutím na položku  vytvoríte fotografiu.
- 4 Ťuknite na miniatúrnu ukážku.
- 5 Ťuknite na položku **UPRAVIŤ ROZOSTRENIE POZADIA** a vyberte jednu z nasledujúcich možností:
  - **Zaostr. do blízka:** Uistite sa, že objekt vyniká a pozadie okolo objektu rozostrite.
  - **Zaostr. do diaľky:** Objekt sa rozostří a pozadie okolo objektu zvýrazní.
  - **Panor. zaostr.:** Objekt aj so svojim pozadím sa zvýraznia rovnako.
- 6 Ťuknite na položku **ULOŽIŤ**.



- Objekty sa odporúča umiestniť 50 cm od zariadenia. Objekty, na ktoré chcete zaostriť, umiestnite bližšie k zariadeniu.
- Počas fotografovania dbajte na to, aby bola vzdialenosť medzi objektom a pozadím dostatočná. Vzdialenosť by mala byť viac ako trojnásobok vzdialenosti medzi zariadením a objektom.
- Počas snímania držte zariadenie pevne a nehýbte sa.
- Kvalita fotografií zaznamenaných týmto zariadením môže byť ovplyvnená v nasledujúcich situáciách:
  - Zariadenie alebo objekt sa pohybuje.
  - Silné svetlo pozadia, slabé osvetlenie alebo fotografujete vonku.
  - Objekt má podobnú farbu alebo vzor ako pozadie.

## Režim Selfie

Autoportréty fotografujte s predným fotoaparátom. Na obrazovke môžete zobrazit' ukážku rôznych skrásľujúcich efektov.

- 1 Ak chcete pre fotografovanie autoportrétov prepnúť na predný fotoaparát, na obrazovke náhľadu potiahnite prstom nahor alebo nadol alebo ťuknite na položku .
- 2 Na zozname režimov snímania ťuknite na položku **SELFIE**.
- 3 Postavte sa tvárou pred objektív predného fotoaparátu.
- 4 Ťuknutím na položku  vytvoríte fotografiu.  
Prípadne zamávajte dlaňou pred predným fotoaparátom. Po rozpoznaní dlane sa zobrazí odpočítavanie času. Po uplynutí času zariadenie nasníma fotografiu.



Fotografie môžete nasnímať aj ťuknutím na snímač srdcového tepu alebo na obrazovku. Ak chcete používať rôzne možnosti snímania predného fotoaparátu, postupne ťuknite na položky  → **Metódy snímania** a potom ťuknutím na prepínače tieto možnosti aktivujte.

## Použitie efektov pre krásu



Pred nasnímaním autoportrétu môžete použiť efekt bodového svetla alebo upraviť črty tváre, napríklad odtieň pokožky alebo tvar tváre. Môžete tiež vyskúšať rôzny makeup na tvári.

- 1 Na obrazovke ukážky ťuknite na položku .
- 2 Vyberte možnosti použitia skrásľujúcich efektov na tvári a nasnímajte svoju fotografiu.



## Režim zaostrenia selfie

Snímanie selfie so zameraním na tvár s rozostrením pozadia.

- 1 Ak chcete pre fotografovanie autoportrétov prepnúť na predný fotoaparát, na obrazovke náhľadu potiahnite prstom nahor alebo nadol alebo ťuknite na položku .
- 2 Na zozname režimov snímania ťuknite na položku **ZAOSTR. SELFIE**.
- 3 Postavte sa tvárou pred objektív predného fotoaparátu.
- 4 Ťuknutím na položku  vytvoríte fotografiu.  
Prípadne zamávajte dlaňou pred predným fotoaparátom. Po rozpoznaní dlane sa zobrazí odpočítavanie času. Po uplynutí času zariadenie nasníma fotografiu.



Fotografie môžete nasnímať aj ťuknutím na snímač srdcového tepu alebo na obrazovku. Ak chcete používať rôzne možnosti snímania predného fotoaparátu, postupne ťuknite na položky  → **Metódy snímania** a potom ťuknutím na prepínače tieto možnosti aktivujte.

## Použitie efektov pre krásu

Pred snímaním autoportrétov môžete upraviť odtieň pokožky.

- 1 Na obrazovke ukážky ťuknite na položku .
- 2 Vyberte možnosti použitia skrášľujúcich efektov na tvári a nasnímajte svoju fotografiu.
  - **Farba:** Úprava farebného odtieňa obrazovky.
  - **Krásna tvár:** Úprava pokožky tak, aby sa javila ako jasnejšia a čistejšia.

## Režim širokouhlého autoportrétu

Odfotografovanie širokouhlého autoportrétu, na ktorý sa zmestí čo najviac ľudí bez vynechávania osôb.



1 Ak chcete pre fotografovanie autoportrétov prepnúť na predný fotoaparát, na obrazovke náhľadu potiahnite prstom nahor alebo nadol alebo ťuknite na položku .

2 Na zozname režimov snímania ťuknite na položku **ŠIROKÉ SELFIE**.

3 Postavte sa tvárou pred objektív predného fotoaparátu.

4 Ťuknutím na položku  vytvoríte fotografiu.

Prípadne zamávajte dlaňou pred predným fotoaparátom. Po rozpoznaní dlane sa zobrazí odpočítavanie času. Po uplynutí času zariadenie nasníma fotografiu.

 Fotografie môžete nasnímať aj ťuknutím na snímač srdcového tepu alebo na obrazovku. Ak chcete používať rôzne možnosti snímania predného fotoaparátu, postupne ťuknite na položky  → **Metódy snímania** a potom ťuknutím na prepínače tieto možnosti aktivujte.

5 Ak chcete nasnímať panoramatický autoportrét, zariadením pomaly otáčajte doľava a potom doprava alebo opačne.

Zariadenie odfotí ďalšie fotografie, keď sa biely rámik presunie na každý koniec hľadáča.



- 
- Biely rámik udržiavajte vo vnútri okna s hľadáčikom.
  - Pri fotografovaní autoportrétov musia subjekty nehybne stáť.
  - Horná a dolná časť obrázka zobrazeného na obrazovke s ukážkou môže byť v závislosti od podmienok snímania na fotografii orezaná.

## Zachytenie pohyblivého širokouhlého autoportrétu

Môžete nasnímať a zobraziť pohyblivý širokouhlý autoportrét.



- Pri zachytávaní širokého autoportrétu s pohybom, zvuk sa nebude nahrávať.
- V závislosti od podmienok natáčania pohybu sa nemusí uložiť.

- 1 Na obrazovke ukážky širokouhlého selfie sa uistite, že je funkcia pohybu aktivovaná () a nasnímajte širokouhlý autoportrét s pohybom.
- 2 Na obrazovke s ukážkou ťuknite na miniatúrnu ukážku.
- 3 Ťuknite na položku **FILMOVÉ ŠIROKOUHLÉ SELFIE**.  
Nasnímaný širokouhlý autoportrét sa prehrá.
- 4 Naklonením zariadenia alebo potiahnutím prsta po obrazovke nasnímaný široký autoportrét otočíte.  
Ak chcete uložiť širokouhlý autoportrét ako súbor videa, ťuknite na položku **ULOŽIŤ VIDEO**.















## Prispôsobenie nastavení fotoaparátu/kamery

### Možnosti aktuálneho režimu snímania

Na obrazovke s ukážkou použite nasledujúce nastavenia.



Dostupné možnosti sa môžu líšiť v závislosti od režimu fotografovania a od práve používaného fotoaparátu.

-  : Zapnutie a vypnutie celej obrazovky ukážky.
-  : Výber frekvencie snímok.
-  : Aktivácia alebo deaktivácia blesku.
-  : Výber efektu filtra pri fotografovaní alebo nahrávaní videí.
-  : Výber režimu merania. Toto nastavenie určuje spôsob výpočtu hodnôt.  **vyváženie na stred** využíva na výpočet expozície záberu svetlo v strede záberu.  **bodové** meranie využíva na výpočet expozície záberu svetlo koncentrované v strednej časti záberu.  **maticové** meranie meria priemer celej scény.
-  : Slúži na zmenu oblasti zaostrenia v režime automatického zaostrenia.  **viacnásobné** zaostří na niekoľko oblastí záberu. Zobrazí sa niekoľko obdĺžnikov indikujúcich zaostrené oblasti.  **stred** zaostří na stred záberu.
-  : Vytváranie fotografií pohyblivej panorámy alebo pohyblivých širokouhlých selfie, ktoré možno prehrávať ako videá. Nakláňaním zariadenia alebo posúvaním prstom po obrazovke môžete zobrazovať pohyblivé fotografie pod rôznymi uhlami.
-  : V režime **JEDLO** zaostrenie na objekt vo vnútri kruhového rámu a rozostrenie obrazu mimo rámu.
-  : Aktivácia alebo deaktivácia funkcie duálneho snímania. (Len modely Galaxy S9+)

## Nastavenia fotoaparátu/kamery.

Na obrazovke ukážky ťuknite na položku . Niektoré možnosti nemusia byť dostupné v závislosti od režimu snímania.

### ZADNÝ FOTOAPARÁT

- **Velkosť fotografie:** Výber rozlíšenia fotografií. Vyšším rozlíšením sa dosiahne vyššia kvalita fotografií, ale v pamäti zaberú viac miesta.

Ťuknutím na prepínač **Uložiť súbory RAW a JPEG** nastavte zariadenie tak, aby ukladalo fotografie ako neskomprimované súbory RAW (formát súboru DNG) v režime Pro. Súbory vo formáte RAW si zachovávajú všetky údaje fotografie pre najvyššiu kvalitu záberu, no zaberajú viac pamäte.



Pri používaní tejto funkcie sa každá z fotografií ukladá vo formáte DNG a JPG.

- **Velkosť videa:** Výber rozlíšenia pre videá. Vyšším rozlíšením sa dosiahne vyššia kvalita videí, ale v pamäti zaberú viac miesta.

Ak aktivujete funkciu **Vysoko efektívne video**, budete môcť nahrávať videá vo formáte High Efficiency Video Codec (HEVC). HEVC videá sa uložia ako komprimované súbory v záujme úspory pamäte zariadenia.



- HEVC videá nie je možné prehrávať na iných zariadeniach ani ich zdieľať online.
- Videá nasnímané so super spomaleným záberom a spomaleným záberom nie je možné zaznamenať vo formáte HEVC.

- **Časovač:** Výber dĺžky oneskorenia pred automatickým nasnímaním fotografie fotoaparátom.
- **HDR (sýte farby):** Tento režim používajte na snímanie fotografií s výraznými farbami a detailmi aj na jasných a tmavých miestach.

- **Sledovať zaostrenie:** Nastavenie zariadenia tak, aby sledovalo a automaticky zaostrilo na vybraný objekt. Keď vyberiete objekt na obrazovke ukážky, zariadenie zaostrí na daný objekt, aj keď sa objekt pohybuje alebo zmeníte polohu fotoaparátu.



- Keď je táto funkcia aktivovaná, funkciu stabilizácie videa nie je možné používať.

- Sledovanie objektu môže zlyhať za nasledujúcich podmienok:

- Objekt je príliš veľký alebo príliš malý.
- Objekt sa nadmerne pohybuje.
- Objekt sa nachádza v protisvetle alebo fotografujete na tmavom mieste.
- Farby a vzory na objekte a pozadí sú rovnaké.
- Objekt obsahuje horizontálne vzory ako napríklad žalúzie.
- Fotoaparát sa príliš trasie.
- Rozlíšenie videa je vysoké.
- Počas približovania alebo oddiaľovania pomocou 2x optického zoomu. (Len modely Galaxy S9+)

- **Super spomalené:** Vyberte, ako chcete nahrávať videá so super spomaleným záberom.

## PREDNÁ KAMERA

- **Veľkosť fotografie:** Výber rozlíšenia fotografií. Vyším rozlíšením sa dosiahne vyššia kvalita fotografií, ale v pamäti zaberú viac miesta.
- **Veľkosť videa:** Výber rozlíšenia pre videá. Vyším rozlíšením sa dosiahne vyššia kvalita videí, ale v pamäti zaberú viac miesta.

Ak aktivujete funkciu **Vysoko efektívne video**, budete môcť nahrávať videá vo formáte High Efficiency Video Codec (HEVC). HEVC videá sa uložia ako komprimované súbory v záujme úspory pamäte zariadenia.



HEVC videá nie je možné prehrávať na iných zariadeniach ani ich zdieľať online.

- **Časovač:** Výber dĺžky oneskorenia pred automatickým nasnímaním fotografie fotoaparátom.
- **HDR (sýte farby):** Tento režim používajte na snímanie fotografií s výraznými farbami a detailmi aj na jasných a tmavých miestach.

- **Uložiť fotografie ako pri ukážke:** Prevrátenie fotografie tak, aby sa vytvoril zrkadlový obraz pôvodnej scény pri fotografovaní predným fotoaparátom.
- **Metódy snímania:** Vyberte možnosti snímania, ktoré sa majú použiť.
- **Korekcia tvaru tváre:** Keď sa vaša tvár nachádza na okrajoch obrazovky ukážky, bude sa zdať skreslená. Aktiváciou tejto možnosti opravíte tvar vašej tváre. Po korekcii tvaru sa môže pozadie zobrazit' ako mierne skreslené.

## VŠEOBECNÉ

- **Upraviť režimy fotoaparátu:** Prezrite si dostupné režimy snímania alebo upravte zoznam režimov snímania.
- **Fotografia pohybu:** Nastavenie zariadenia tak, aby pred ťuknutím na položku  nasnívalo niekoľkosekundový videoklip. Vďaka tomu zachytíte moment, ktorý by ste inak premeškali. Pre zobrazenie videa ťuknite na náhľad ukážky a ťuknite na položku **PREHRAŤ FOTOGRAFIU POHYBU**. Ak chcete z videoklipu zachytiť fotografiu, ťuknutím na obrazovku zastavte prehrávanie a ťuknite na položku **ODFOTIŤ**. Táto funkcia je dostupná len v režime **AUTOMATICKY** a **SELFIE**.
- **Stabilizácia videa:** Aktivácia funkcie proti otrasom na zníženie alebo odstránenie rozostrenia obrázka v dôsledku otrasov fotoaparátu pri nahrávaní videa.



Ak je aktivovaná funkcia **Sledovať zaostrenie**, túto funkciu nie je možné používať.

- **Čiary mriežky:** Zobrazenie vodiacich čiar hľadáča, ktoré pomáhajú dosiahnuť správnu kompozíciu pri snímaní objektov.
- **Zaznamenanie polohy:** Pripojenie lokalizačnej značky GPS k fotografii.
  - Sila signálu GPS sa môže znížiť na miestach, kde môže byť signál tienený, napríklad medzi budovami, v nízko položených oblastiach alebo za zlého počasia.
  - Fotografie odovzdané na internet môžu obsahovať informácie o vašej polohe. Ak tomu chcete zabrániť, deaktivujte nastavenie značky polohy.
- **Kontrolovať fotografie:** Zariadenie nastavte na zobrazenie fotografií alebo videí po ich zacytení.
- **Rýchlo otvoriť fotoaparát:** Nastavenie zariadenia tak, aby sa fotoaparát rýchlo spustil dvojitým stlačením vypínacieho tlačidla.



V závislosti od oblasti alebo poskytovateľa služieb nemusí byť táto funkcia dostupná.

- **Umiestnenie úložiska:** Výber pamäte na ukladanie dát. Táto funkcia sa zobrazí po vložení pamäťovej karty.
- **Hlasové ovládanie:** Nastavenie zariadenia tak, aby fotografie zachytávalo hlasovými príkazmi. Ak chcete fotiť, môžete tiež vysloviť slová „Smile“, „Cheese“, „Capture“ alebo „Shoot“. Ak chcete nahráť video, vyslovte príkaz „Nahráť video“.
- **Plávajúce tlačidlo Fotoaparát:** Pridanie tlačidla fotoaparátu, ktoré môžete umiestniť kamkoľvek na obrazovku.
- **Podržaním tlačidla Fotoaparát:** Výber akcie, ktorá sa vykoná, keď ťuknete a podržíte tlačidlo fotoaparátu.
- **Stlačením tlačidla hlasitosti:** Nastavenie zariadenia na použitie tlačidla hlasitosti na ovládanie spúšte fotoaparátu alebo približovania alebo vzdďalovania zoomom.
- **Vynulovať nastavenia:** Resetovanie nastavení fotoaparátu/kamery.
- **Kontaktujte nás:** Položte otázku alebo si pozrite často kladené otázky. Viac informácií nájdete v časti [Samsung Members](#).

## Galéria

### Úvod

Zobrazujte obrázky a videá uložené v mobilnom zariadení. Okrem toho môžete spravovať obrázky a videá podľa albumu alebo vytvárať príbehy.

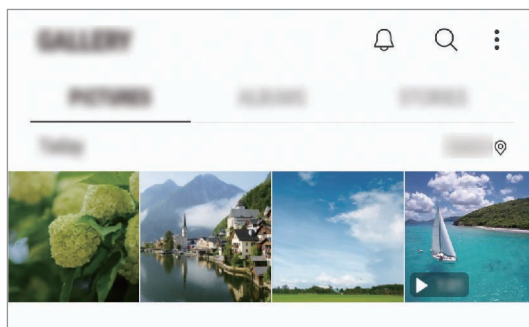



## Zobrazenie obrázkov

1 Spustíte aplikáciu **Galéria** a ťuknete na položku **OBRÁZKY**.

2 Vyberte obrázok.

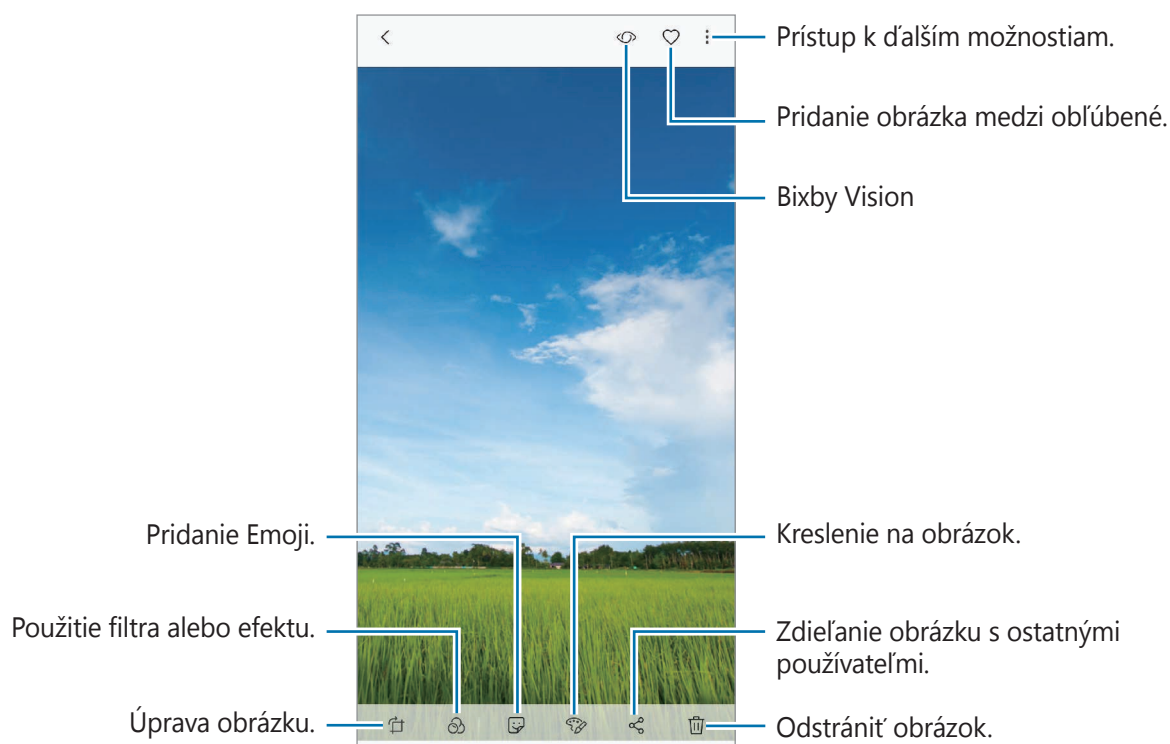

Môžete vytvoriť film, animovaný obrázok vo formáte GIF alebo koláž z viacerých obrázkov. V zozname postupne ťuknete na položky **⋮** → **Vytvoriť nový** → **Film**, **GIF** alebo **Koláž** a potom vyberte obrázky.

## Vyhľadávanie obrázkov

Spustíte aplikáciu **Galéria** a ťuknutím na položku **Q** zobrazíte obrázky usporiadané podľa kategórie, ako sú napríklad typy, miesta alebo dokumenty.

Ak chcete vyhľadať obrázky zadaním kľúčových slov, ťuknite na vyhľadávacie pole.

## Upravovanie pozadia fotografií nasnímaných so živým zaostrením (len modely Galaxy S9+)

Môžete tiež upravovať úroveň rozostrenia pozadia fotografií nasnímaných funkciou živé zaostrenie. Ak sa osvetlenie pozadia fotografií nasnímaných so živým zaostrením zobrazí na rozostrených miestach, môžete zmeniť tvar rozostrenia pozadia.

Spustíte aplikáciu **Galéria**, vyberte fotografiu nasnímanú s funkciou živého zaostrenia, ťuknite na položku **UPRAVIŤ ROZOSTRENIE POZADIA**, aby ste mohli upraviť úroveň rozostrenia alebo zmeniť tvar rozostrenia pozadia.

## Zobrazenie fotografií nasnímaných s funkciou duálneho snímania (len modely Galaxy S9+)

Zobrazte záber zblízka a širokouhlú fotografiu zachytené funkciou duálneho snímania.

Spustíte aplikáciu **Galéria**, vyberte fotografiu nasnímanú s funkciou duálneho snímania a potom ťuknite na položku **ŠIROKOUHLÁ** alebo **MAKROSNÍMKA**.

## Zobrazenie videí

- 1 Spustíte aplikáciu **Galéria** a ťuknite na položku **OBRÁZKY**.
- 2 Vyberte video, ktoré chcete prehrať. Pri videosúboroch sa v ukážke zobrazuje ikona ▶.
- 3 Ťuknutím na položku ▶ spustíte prehrávanie videa.

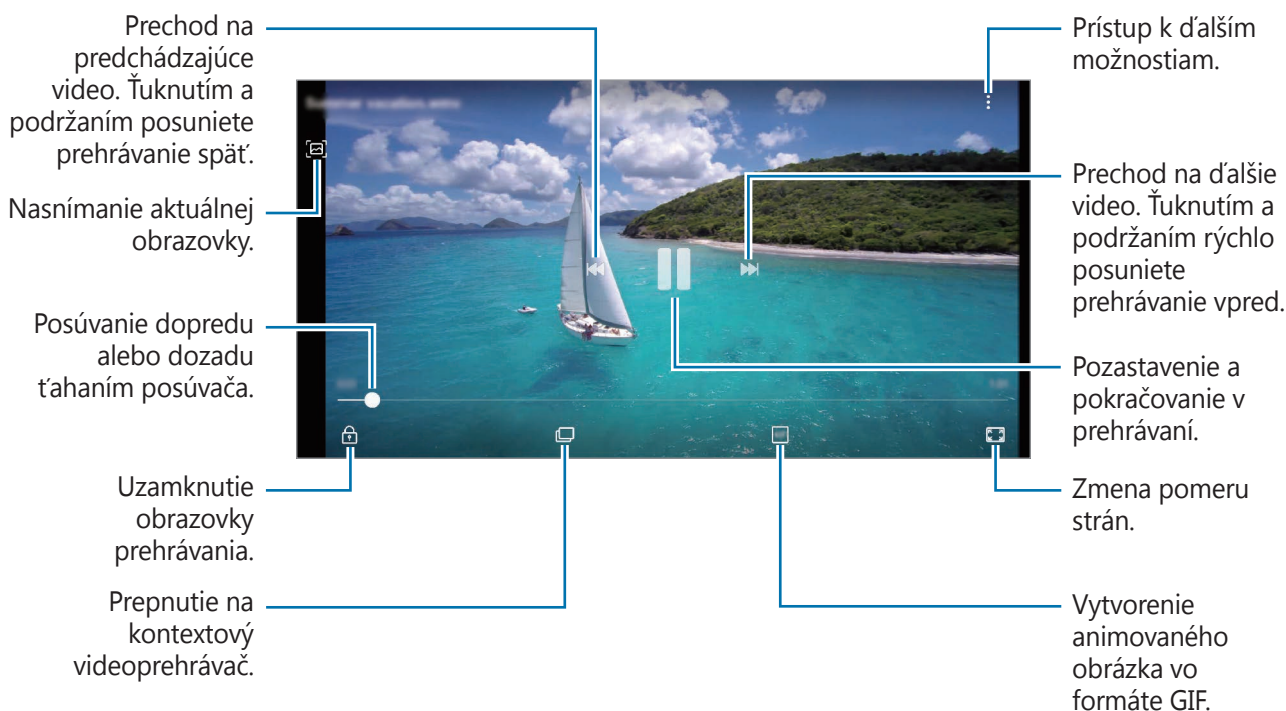

Ak chcete nastaviť jas, prstom ťahajte hore alebo dolu po ľavej strane obrazovky prehrávania, alebo ak chcete nastaviť hlasitosť, prstom ťahajte hore alebo dolu po pravej strane obrazovky prehrávania.

Ak chcete pretáčať dozadu alebo rýchle vpred, na obrazovke prehrávania potiahnite prstom doľava alebo doprava.

## Používanie funkcie vylepšenia videa

Vylepšite kvalitu obrazu a zvuku videí a vychutnávajte si jasnejšie a živšie farby. Spustíte aplikáciu **Nastavenia**, ťuknite na položku **Pokročilé funkcie** a ťuknutím na prepínač **Vylepšovanie videí** túto funkciu aktivujte.



- Táto funkcia je k dispozícii len v niektorých aplikáciách.
- Používaním tejto funkcie sa zvýši spotreba energie batérie.

## Zobrazenie podrobností o obrázkoch a videách

Môžete zobrazit' podrobnosti o súbore, napríklad osoby, miesto a základné informácie. Ak je tam automaticky vytvorený obsah, napríklad príbeh alebo GIF, zobrazí sa aj obsah.

Počas zobrazenia obrázku alebo na obrazovke ukážky videa presuňte obrazovku nahor. Zobrazia sa podrobnosti o súbore.

Ťuknutím na informácie na obrazovke môžete zobrazit' aj súvisiaci obsah.

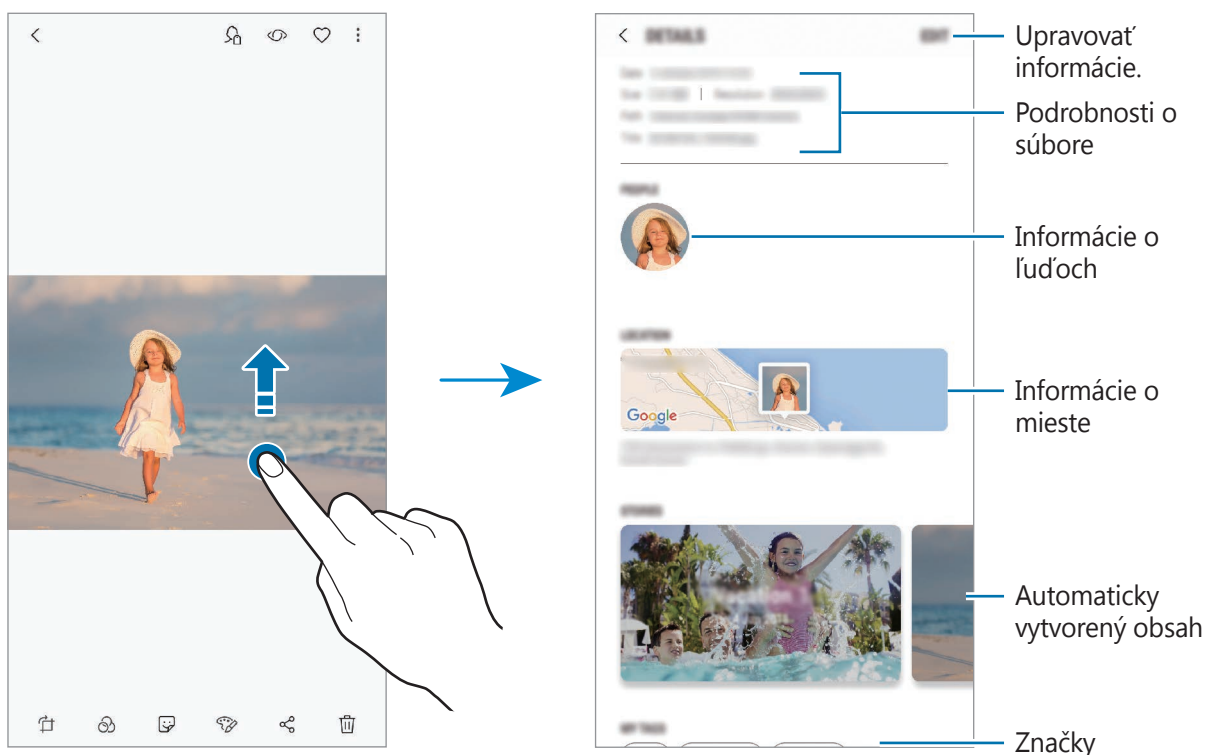

## Zobrazovanie albumov

Fotografie a videá si môžete prezerat' usporiadané do priečinkov alebo albumov. Filmy, animované obrázky vo formáte GIF alebo koláže, ktoré ste vytvorili, budú tiež usporiadané do priečinkov na zozname albumov.

Spustíte aplikáciu **Galéria**, ťuknite na položku **ALBUMY** a vyberte album.

## Skrytie albumov

Albumy môžete skryť.



Nie je možné skryť predvolene vytvorené albumy, napríklad album **Fotoaparát** a **Snímky obrazovky**.

- 1 Spustíte aplikáciu **Galéria** a ťuknite na položku **ALBUMY**.
- 2 Postupne ťuknite na položky  → **Skryť alebo odkryť albumy**.
- 3 Vyberte albumy, ktoré chcete skryť, a ťuknite na položku **POUŽIŤ**.

Ak chcete albumy znovu zobrazit', postupne ťuknite na položky  → **Skryť alebo odkryť albumy**, zrušte výber albumov na zobrazenie a potom ťuknite na položku **POUŽIŤ**.

## Zobrazenie príbehov

Keď nasnímate alebo uložíte obrázky a videá, zariadenie načíta ich značky dátumu a polohy, obrázky a videá usporiada a potom vytvorí príbehy. Ak chcete príbehy vytvorit' automaticky, musíte nasnímať a uložit' viacero obrázkov a videí.

Spustíte aplikáciu **Galéria**, ťuknite na položku **PRÍBEHY** a potom vyberte príbeh.

## Vytváranie príbehov

Vytváranie príbehov s rôznymi témami.

- 1 Spustíte aplikáciu **Galéria** a ťuknite na položku **PRÍBEHY**.
- 2 Postupne ťuknite na položky  → **Vytvorit' príbeh**.

**3** Označte obrázky alebo videá, ktoré majú byť súčasťou príbehu, a ťuknite na položku **HOTOVO**.

**4** Zadajte názov príbehu a ťuknite na položku **VYTVORIŤ**.

Ak chcete do príbehu pridať obrázky alebo videá, vyberte príbeh a ťuknite na položku **PRIDAŤ**.

Ak chcete obrázky alebo videá z príbehu odstrániť, vyberte príbeh, postupne ťuknite na položky **⋮** → **Upraviť**, označte obrázky alebo videá, ktoré sa majú odstrániť, a potom postupne ťuknite na položky **⋮** → **Odstrániť z príbehu**.

## Odstraňovanie príbehov

**1** Spustite aplikáciu **Galéria** a ťuknite na položku **PRÍBEHY**.

**2** Ťuknite a podržte príbeh, ktorý sa má odstrániť, a ťuknite na položku **ZMAZAŤ**.

## Synchronizácia snímkov a videí so službou Samsung Cloud

Pomocou služby Samsung Cloud môžete synchronizovať snímky a videá uložené v priečinku **Galéria** a získať k nim prístup z iných zariadení. Ak chcete používať službu Samsung Cloud, musíte sa zaregistrovať a prihlásiť do konta Samsung. Viac informácií nájdete v časti [Konto Samsung](#).

Spustite aplikáciu **Galéria**, postupne ťuknite na položky **⋮** → **Nastavenia** a ťuknutím na prepínač **Samsung Cloud** túto funkciu aktivujte. Snímky a videá nasnímané zariadením budú automaticky uložené do služby Samsung Cloud.

## Odstránenie obrázkov alebo videosúborov

### Odstránenie obrázku alebo videa

Vyberte obrázok alebo video a potom ťuknite na položku **⋮** v spodnej časti obrazovky.

### Odstránenie viacerých obrázkov a videosúborov

**1** Na obrazovke Galéria ťuknite a podržte obrázok alebo video, ktoré sa má odstrániť.

**2** Začiarknite obrázky alebo videosúbory, ktoré chcete odstrániť.

**3** Ťuknite na položku **ZMAZAŤ**.

## Always On Display

Môžete vždy zobrazovať informácie, napríklad hodiny alebo kalendár, alebo ovládať prehrávanie hudby na obrazovke, keď je vypnutá.

Okrem toho môžete kontrolovať oznámenia na nové správy alebo zmeškané hovory.



- Jas funkcie Always On Display sa môže automaticky zmeniť v závislosti od podmienok osvetlenia.
- Ak je snímač navrchu zariadenia po istú dobu zakrytý, funkcia Always On Display sa vypne.

### Otváranie oznámení vo funkcii Always On Display

Keď dostanete oznámenia o prijatej správe, zmeškanom hovore alebo oznámenie aplikácie, ikony oznámení sa zobrazia vo funkcii Always On Display. Oznámenie zobrazíte dvojitým ťuknutím na ikonu oznámenia.

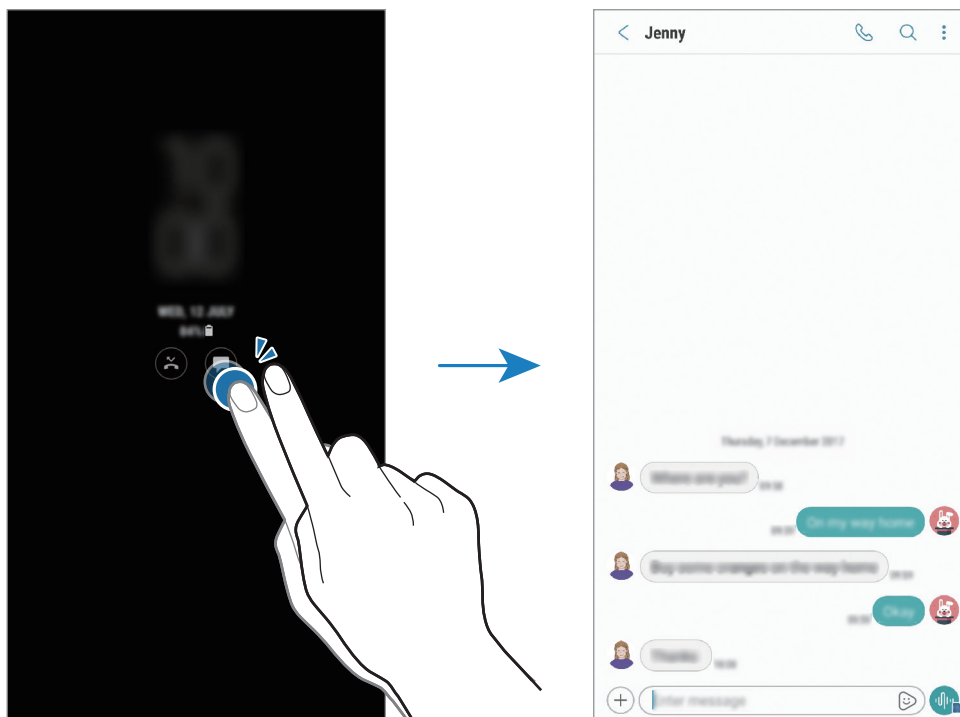

Ak je obrazovka zamknutá, musíte ju odomknúť, aby ste si mohli prečítať oznámenia.

## Ovládanie prehrávania hudby vo funkcii Always On Display

Môžete ovládať prehrávanie hudby vo funkcii Always On Display bez toho, aby ste obrazovku zapínali.

- 1 Spustíte **Nastavenia** aplikácie, ťuknete na položku **Zamknutie a zabezpečenie** → **Hodiny a miniaplik. FaceWidget** → **Miniaplikácie FaceWidget**, potom ťuknutím na prepínač **Ovládač hudby** ich aktivujete.
- 2 Ak chcete ovládať prehrávanie hudby vo funkcii Always On Display, dvakrát ťuknete na hodiny.
- 3 Ak sa chcete dostať k ovládaču hudby, potiahnite prstom po hodinách doľava alebo doprava.
- 4 Ťukaním na ikony ovládajte prehrávanie.

## Zobrazenie obrázka vo funkcii Always On Display

Môžete zobraziť obrázok vo funkcii Always On Display. Môžete zobraziť aj animovaný obrázok vo formáte GIF.

- 1 Spustíte aplikáciu **Nastavenia** → **Zamknutie a zabezpečenie** → **Hodiny a miniaplik. FaceWidget** → **Štýl hodín**.
- 2 Presuňte zoznam typov doľava a vyberte ikonu, na ktorej je obrázok.
- 3 Ťuknite na položku **+** a vyberte obrázok.  
Ak chcete vložiť animovaný obrázok vo formáte GIF, ťuknite na položku **Pridať GIF** a vyberte súbor.
- 4 Ťuknite na položku **POUŽIŤ**.

## Zmena harmonogramu pre funkciu Always On Display

Spustíte aplikáciu **Nastavenia**, postupne ťuknete na položky **Zamknutie a zabezpečenie** → **Always On Display** → **Nastaviť rozvrh** a nastavíte čas začiatku a ukončenia.

Ak chcete, aby sa vždy zobrazovala funkcia Always On Display, ťuknutím na prepínač **Vždy zobrazovať** túto funkciu aktivujete.

## Deaktivácia funkcie Always On Display

Spustíte aplikáciu **Nastavenia**, ťuknete na položku **Zamknutie a zabezpečenie** a potom ťuknutím na prepínač **Always On Display** túto funkciu deaktivujete.

# Bočný displej

## Úvod

Rôzne bočné panely poskytujú rýchly prístup k vašim obľúbeným aplikáciám, funkciám a kontaktom.

## Používanie bočných panelov

Potiahnite ponuku bočného panela do stredu displeja. Potom potiahnutím doľava alebo doprava prepínajte medzi bočnými panelmi. Prípadne ťuknite na položku  a vyberte požadovaný panel.



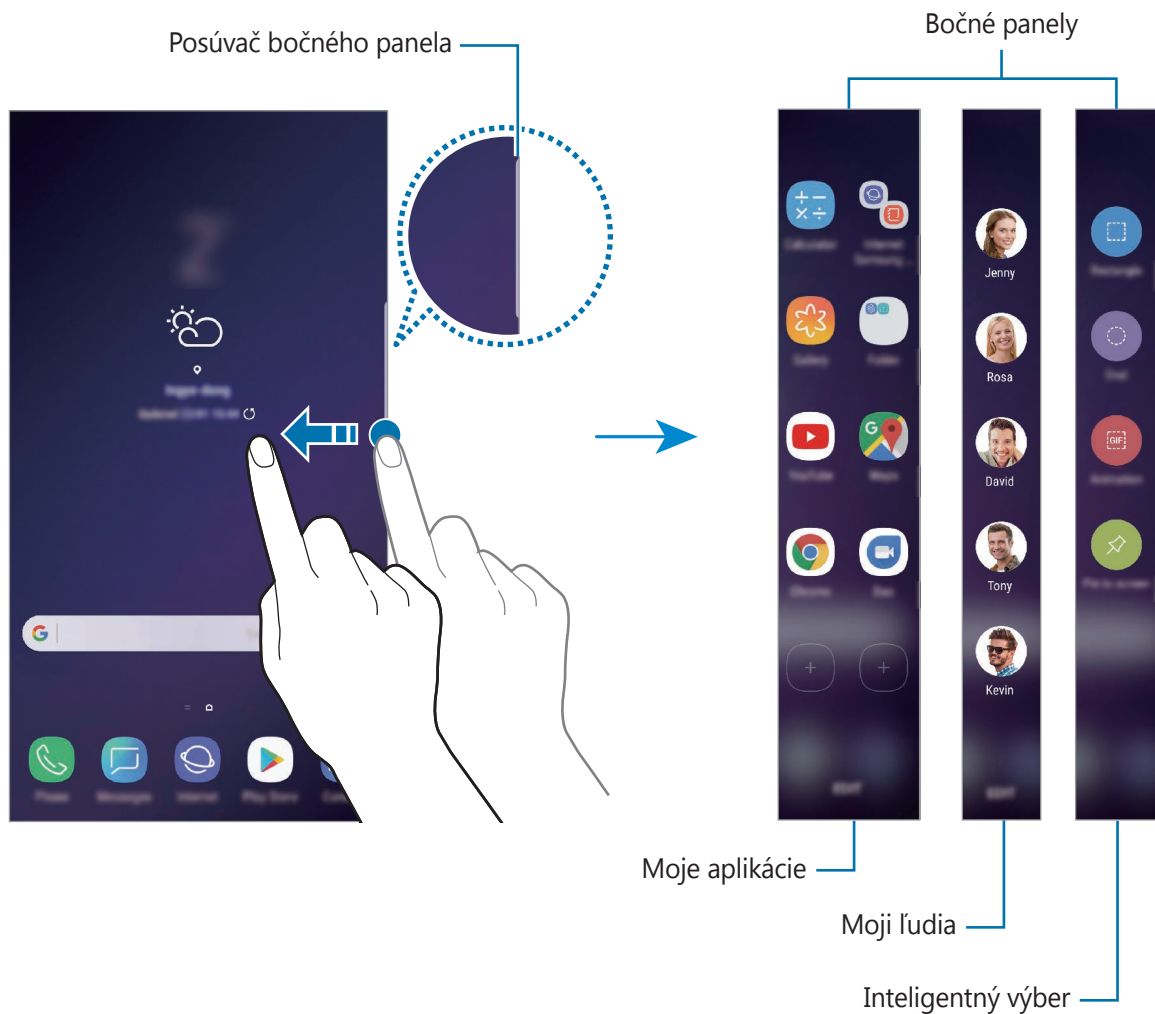

Ak posúvač bočného panela nie je viditeľný, spustíte aplikáciu **Nastavenia**, postupne ťuknite na položky **Zobrazenie** → **Bočný displej** a ťuknutím na prepínač **Bočné panely** túto funkciu aktivujete.







## Úprava bočných panelov

Vyberte panely, ktoré sa zobrazia na bočnom displeji, alebo ich upravte.

- 1 Potiahnite ponuku bočného panela do stredu displeja.
- 2 Ťuknutím na položku  otvorte obrazovku nastavení bočného panela.
- 3 Začiarknite bočné panely, ktoré chcete zobrazit'.  
Ak chcete panel upraviť, ťuknite na položku **UPRAVIŤ**.  
Ak chcete prevziať ďalšie panely, ťuknite na položku **STIAHNUŤ**.  
Ak chcete zmeniť usporiadanie panelov, postupne ťuknite na položky  → **Zmeniť poradie** a presuňte   na iné miesto.

## Nastavenie ponuky bočného panelu

Umiestnenie, veľkosť, priehľadnosť alebo nastavenia vibrovania posúvača je možné zmeniť.



Potiahnite ponuku bočného panela do stredu displeja. Potom ťuknite na položku  →  → **Posúvač bočného panela**.

## Moje aplikácie

Často používané aplikácie môžete rýchlo spúšťať.

- 1 Potiahnite ponuku bočného panela do stredu displeja.
- 2 Potiahnite naľavo alebo napravo, čím sa otvorí bočný panel Moje aplikácie. Prípadne postupne ťuknite na položky  → **Moje aplikácie**.
- 3 Výberom spustíte aplikáciu.

## Úprava bočného panelu Moje aplikácie

- Ak chcete pridať aplikáciu, ťuknite na  na paneli a v zozname aplikácií ťuknite na príslušnú aplikáciu.
- Ak chcete vytvoriť priečinok na paneli, ťuknite na  na paneli, ťuknite a podržte aplikáciu, ktorá sa nachádza v zozname, a potom ju presuňte na inú aplikáciu na bočnom paneli aplikácii. Keď sa okolo aplikácie objaví rámik priečinka, aplikáciu pustite.
- Ak chcete aplikáciu odstrániť, ťuknite na aplikáciu na paneli, podržte na nej prst a presuňte ju do časti **Odstrániť** v hornej časti panela.
- Ak chcete zmeniť poradie aplikácií, ťuknite na aplikáciu, podržte na nej prst a presuňte ju na iné miesto.



Panel Moje aplikácie môžete upravovať aj po ťuknutí na položku **UPRAVIŤ**.

## Moji ľudia

Pridávajte obľúbené kontakty na panel Moji ľudia, aby ste ich mohli rýchlo kontaktovať a zobrazit' upozornenia, ktoré ste od nich prijali.

- 1 Potiahnite ponuku bočného panela do stredu displeja.
- 2 Potiahnite naľavo alebo napravo, čím sa otvorí bočný panel Moji ľudia. Prípadne postupne ťuknite na položky  → **Moji ľudia**.

## Pridanie kontaktov na bočný panel Ľudia

Do bočného panelu Ľudia pridajte často používané kontakty a nastavte ich ako svoje prednostné kontakty.

Ťuknite na položku  a vyberte kontakt zo zoznamu obľúbených kontaktov alebo ťuknite na položku **VYBERTE KONTAKTY**, vyberte kontakty a potom ťuknite na položku **HOTOVO**.



Na bočný panel Ľudia sa dajú pridať len kontakty uložené v priečinku **Kontakty**.

## Úprava bočného panelu Moji ľudia

- Ak chcete odstrániť kontakt, ťuknite na príslušný kontakt, podržte ho a presuňte na položku **Odstrániť** v hornej časti displeja.
- Ak chcete zmeniť poradie kontaktov, ťuknite na ikonu kontaktu, podržte na nej prst a presuňte ju na iné miesto.



Panel Moji ľudia môžete upravovať aj po ťuknutí na položku **UPRAVIŤ**.

## Kontaktovanie ľudí z bočného panelu Ľudia

Otvorte bočný displej Ľudia a ťuknite na kontakt. Na displeji sa zobrazia komunikačné tlačidlá. Ak chcete uskutočniť hovor alebo odoslať správu, ťuknite na požadované tlačidlo.

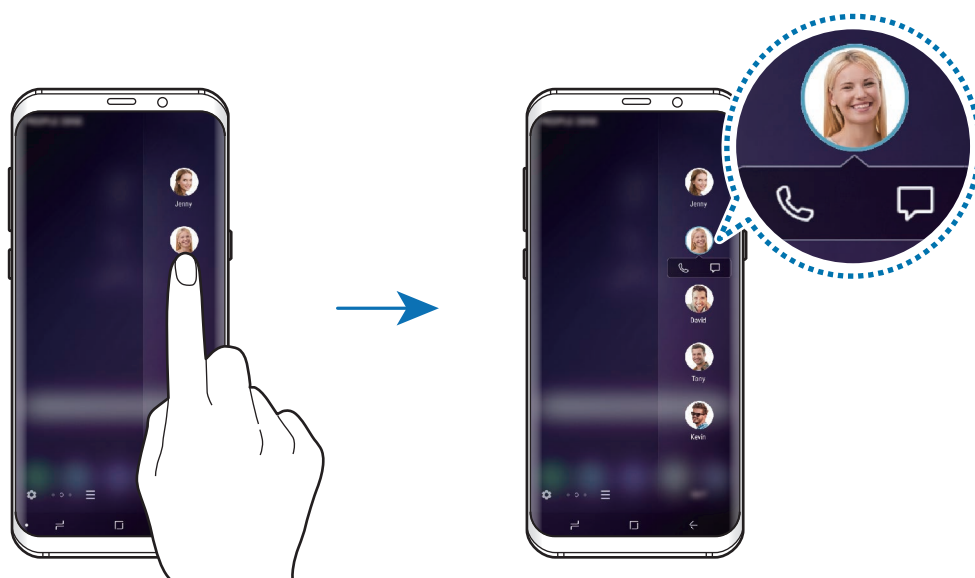

## Inteligentný výber

Vyberte oblasť, ktorú chcete nasnímať ako obrázok alebo animáciu GIF. Obrázok tiež môžete pripnúť, aby bol vždy zobrazený na vrchu zoznamu.

### Zachytenie obrázka

- 1 Potiahnite ponuku bočného panela do stredu displeja.
- 2 Potiahnutím prstom doľava alebo doprava otvorte panel Inteligentný výber. Prípadne postupne ťuknite na položky  → **Inteligentný výber**.
- 3 Na paneli vyberte ikonu požadovaného tvaru.
- 4 Potiahnite rám na obsah, ktorý chcete vybrať.  
Ak chcete zmeniť veľkosť rámu, potiahnite jeho roh.
- 5 Ťuknite na položku **HOTOVO**.  
Ak vybraná oblasť obsahuje text, ťuknutím na položku **Extrahovať text** môžete rozpoznať a extrahovať text z vybranej oblasti.
- 6 Vyberte možnosť, ktorú chcete používať s vybratou oblasťou.
  - **Bixby Vision**: Rozpoznanie obsahu pomocou aplikácie Bixby Vision a vyhľadanie relevantných informácií.
  - **Kresliť**: Písanie alebo kreslenie na vybranú oblasť.
  - **Zdieľať**: Zdieľanie vybratej oblasti s ostatnými používateľmi.
  - **Nastaviť ako**: Nastavte tak, aby sa zvolená oblasť zobrazila, keď jej obrazovka vypnutá.
  - **Uložiť**: Uloženie vybranej oblasti do priečinka **Galéria**.

## Zachytenie oblasti z videa

Počas prehrávania videa môžete vybrať oblasť a nasnímať ju ako animáciu GIF.

- 1 Keď je počas prehrávania videa zobrazený obsah, ktorý chcete zachytiť, potiahnite posúvač bočného panelu do stredu displeja.
- 2 Potiahnutím prstom doľava alebo doprava otvorte panel Inteligentný výber. Prípadne postupne ťuknite na položky **☰** → **Inteligentný výber**.
- 3 Na paneli ťuknite na položku **Animácia**.
- 4 Upravte polohu a veľkosť nasnímanej oblasti.

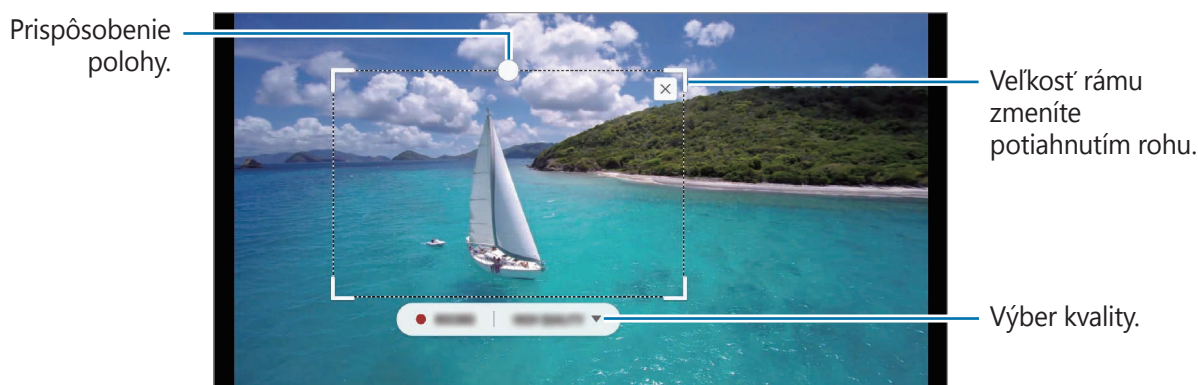

- 5 Ťuknutím na položku **NAHRAŤ** spustíte snímanie.



- Pred nahraťím videa sa uistite, že video sa prehráva.
- Na obrazovke sa zobrazí maximálny čas snímania oblasti videa.
- Počas snímania oblasti z videa sa nezaznamená zvuk.

- 6 Ťuknutím na položku **ZASTAVIŤ** snímanie zastavíte.

- 7 Vyberte možnosť, ktorú chcete používať s vybranou oblasťou.

- **Kresliť**: Písanie alebo kreslenie na vybranú oblasť. Ťuknutím na položku **Ukážka** zobrazíte výsledok pred uložením súboru.
- **Zdieľať**: Zdieľanie vybratej oblasti s ostatnými používateľmi.
- **Uložiť**: Uloženie vybranej oblasti do priečinka **Galéria**.

## Bočné osvetlenie

Môžete nastaviť, aby zariadenie osvetlilo okraje obrazovky a zobrazilo kontextové okno, keď dostanete oznámenia, napríklad nové správy.

Aj keď je obrazovka zariadenia otočená smerom dolu, okraje obrazovky sa osvetlia, čo vás upozorní na hovor alebo nové oznámenia. Keď sa kontextové okno zobrazí počas používania aplikácie, presuňte okno smerom dolu, aby ste si mohli rýchlo pozrieť obsah a vykonať dostupné akcie.

### Spravovanie oznámení, ktoré sa majú zobrazíť ako rozsvietenie okrajov obrazovky

- 1 Spustíte aplikáciu **Nastavenia** a postupne ťuknite na položky **Zobrazenie** → **Bočný displej** → **Bočné osvetlenie**.
- 2 Ťuknite na položku **Spravovať oznámenia** a ťuknite na prepínače vedľa aplikácií, z ktorých chcete prijímať oznámenia formou bočného osvetlenia.



Niektoré oznámenia sa nemusia zobrazovať, pretože osvetlenie okraja závisí od typov oznámení.

### Rýchla odpoveď

Prichádzajúce hovory môžete odmietnuť pomocou vlastných správ so zamietnutím. Ak chcete hovory odmietnuť, zariadenie otočte displejom nadol a dve sekundy podržte prst na snímači srdcového tepu na zadnej strane zariadenia.

Ak chcete upraviť predvolenú správu o odmietnutí, spustíte aplikáciu **Nastavenia**, postupne ťuknite na položky **Zobrazenie** → **Bočný displej** → **Bočné osvetlenie** →  → **Rýchla odpoveď** a potom ťuknite na text správy v časti **SPRÁVA RÝCHLEJ ODPOVEDE**.

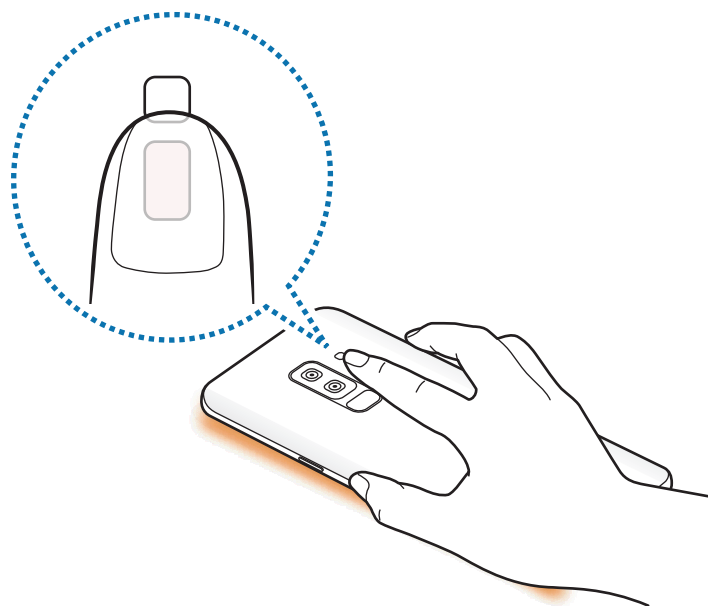

## Viac okien

### Úvod

Funkcia Viac okien umožňuje naraz spustiť dve aplikácie v rozdelenom zobrazení na displeji. V kontextovom okne môžete tiež naraz spustiť viac aplikácií.



Niektoré aplikácie nemusia túto funkciu podporovať.



Rozdelené zobrazenie na displeji

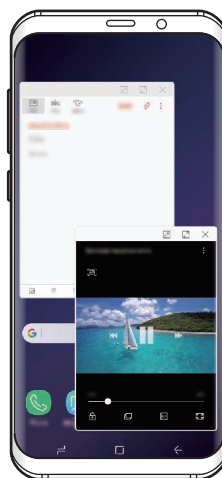

Kontextové zobrazenie

## Rozdelené zobrazenie na displeji

- 1 Ťuknutím na tlačidlo Naposledy spustené aplikácie otvoríte zoznam nedávno používaných aplikácií.
- 2 Prstom potiahnite hore alebo dolu po okne s nedávno používanými aplikáciami a ťuknite na položku . V hornom okne sa zobrazí vybraná aplikácia.

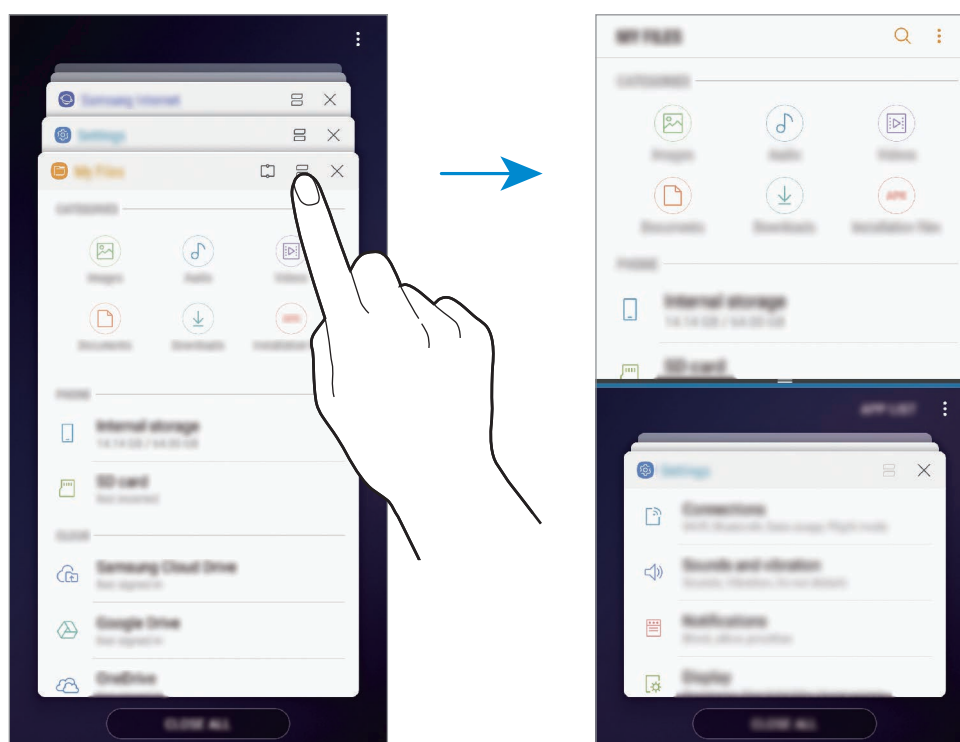

- 3 V spodnom okne vyberte potiahnutím nahor alebo nadol ďalšiu aplikáciu, ktorá sa má spustiť. Ak chcete spustiť aplikácie, ktoré sa nenachádzajú v zozname naposledy použitých aplikácií, ťuknite na položku **ZOZ. APL.** a vyberte aplikáciu.



## Použitie ďalších možností

Ťuknutím na pruh medzi oknami aplikácií získate prístup k nasledujúcim možnostiam.

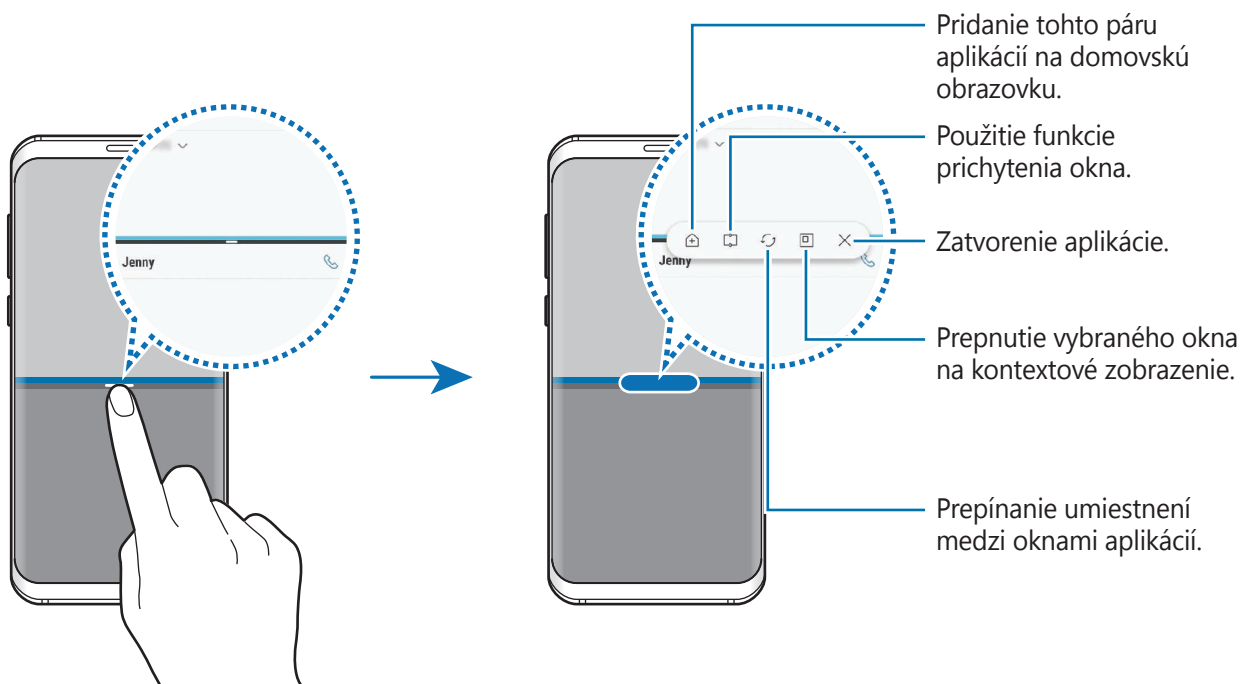



## Nastavenie veľkosti okna

Potiahnutím pruhu medzi oknami aplikácií nahor alebo nadol môžete upravovať veľkosť okien. Keď pruh medzi oknami aplikácií potiahnete k hornému alebo spodnému okraju displeja, okno sa maximalizuje.

## Minimalizovanie rozdeleného zobrazenia na obrazovke

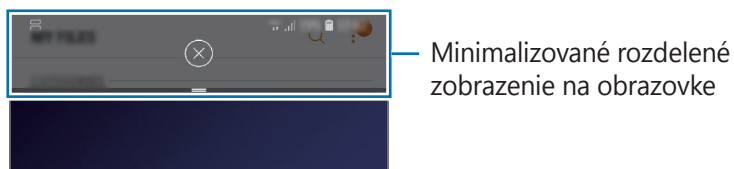

Stlačením tlačidla Domov minimalizujete rozdelené zobrazenie na obrazovke. V stavovom riadku sa zobrazí ikona . Aplikácia v spodnom okne sa zatvorí a aplikácia v hornom okne ostane aktívna v minimalizovanom rozdelenom zobrazení na obrazovke.



Pre zatvorenie minimalizovaného rozdeleného zobrazenia obrazovky ťuknite na položku .

## Prichytené okno

Môžete vybrať oblasť, pripnúť ju k vrchnej časti obrazovky a v spodnom okne používať iné aplikácie.

- 1 Ťuknutím na tlačidlo Naposledy spustené aplikácie otvoríte zoznam nedávno používaných aplikácií.
- 2 Ťuknite na položku  a potiahnite rám na miesto, kam sa má pripnúť.  
Ak chcete upraviť veľkosť rámu, potiahnite položku  smerom nahor alebo nadol.
- 3 Ťuknite na položku **HOTOVO**.  
Okno vybranej aplikácie sa pripne k hornej časti obrazovky. Ak chcete zrušiť pripnutie okna, potiahnite pruh medzi oknami aplikácií.
- 4 V spodnom okne vyberte potiahnutím nahor alebo nadol ďalšiu aplikáciu, ktorá sa má spustiť.

## Pridávanie párov aplikácií na domovskú obrazovku

Keď pridáte páry aplikácií na domovskú obrazovku, budete môcť jediným ťuknutím spustiť dve aplikácie v rozdelenom zobrazení na obrazovke.

Ťuknite na pruh medzi oknami aplikácií a ťuknite na položku .

Aktuálny pár aplikácií sa pridá na domovskú obrazovku.

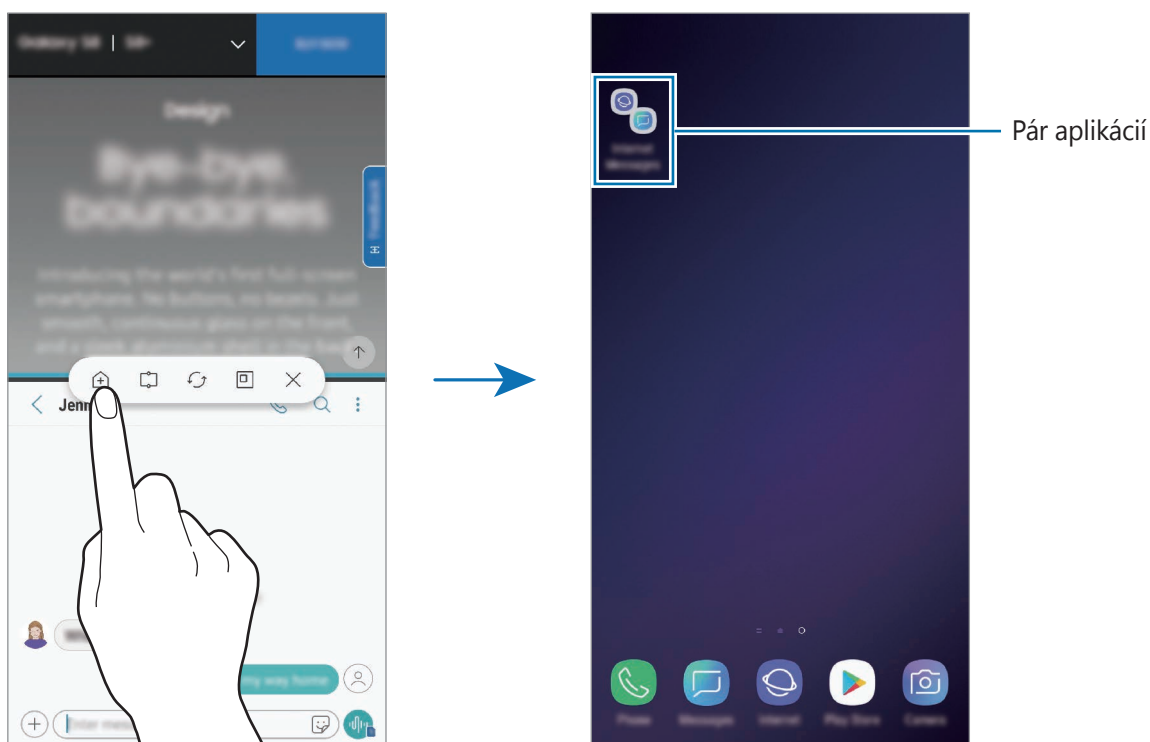

## Kontextové zobrazenie

- 1 Ťuknutím na tlačidlo Naposledy spustené aplikácie otvoríte zoznam nedávno používaných aplikácií.
- 2 Posuňte nahor alebo nadol, ťuknite na okno aplikácie, podržte na ňom prst a potom ho potiahnite do časti **Presunutím sem sa zobrazí v kontextovom okne**.

Obrazovka aplikácií sa zobrazí v kontextovom zobrazení.

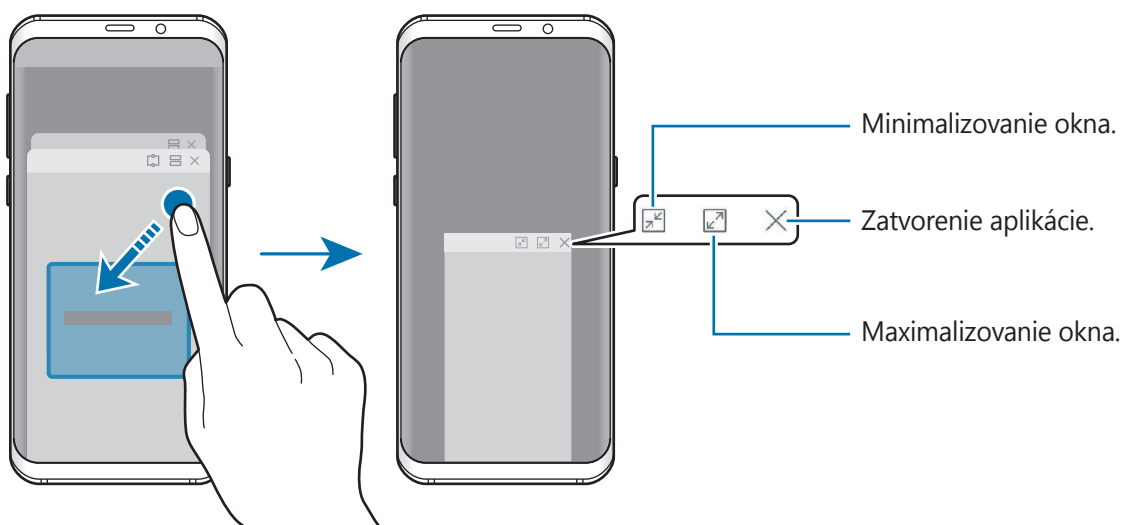

## Presúvanie kontextových okien

Ak chcete kontextové okno presunúť, ťuknite na panel nástrojov v okne a presuňte ho na nové miesto.

## Zobrazenie oznámení v kontextovom okne

Keď dostanete oznámenie s bočným osvetlením, otvorením kontextového okna môžete rýchlo zobrazit' jeho obsah a vykonať dostupné činnosti. Napríklad ak dostanete správu počas sledovania videa alebo hrania hry, môžete si zobrazit' správu a reagovať na ňu bez prepnutia obrazovky.

Keď dostanete oznámenie s bočným osvetlením počas používania aplikácie, potiahnite oznámenie dolu.

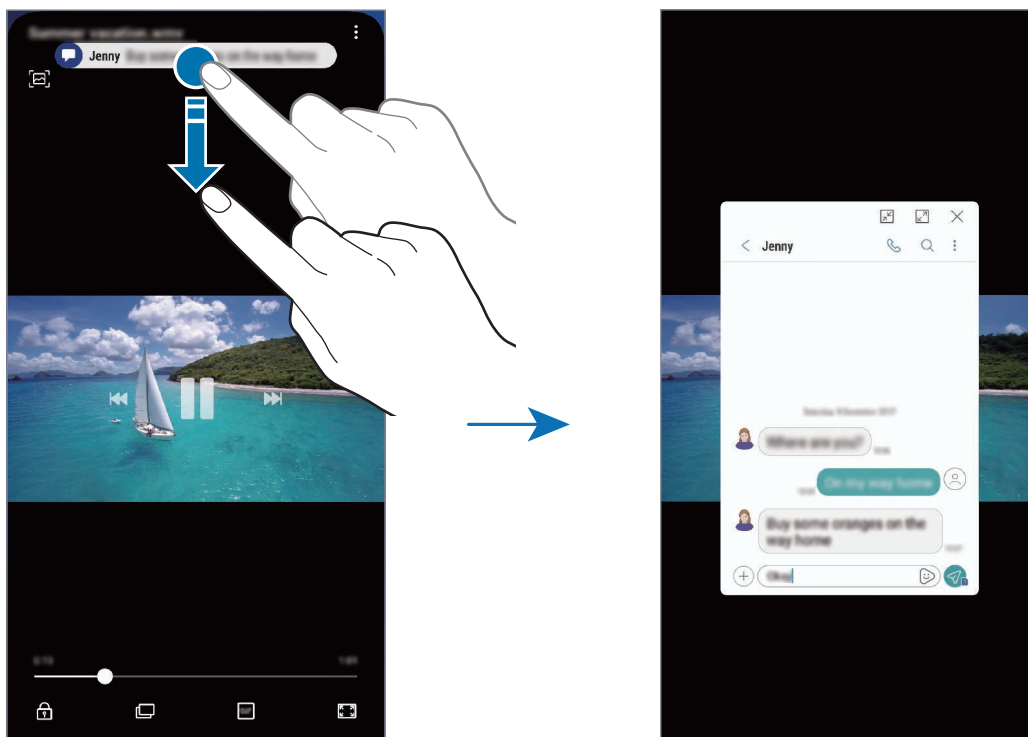

Táto funkcia je dostupná len pri aplikáciách, ktoré podporujú funkciu viacerých okien a osvetlenia okrajov. Ak chcete zobrazit' podporované aplikácie, spustíte aplikáciu **Nastavenia**, postupne ťuknite na položky **Zobrazenie** → **Bočný displej** → **Bočné osvetlenie** → **Spravovať oznámenia**.

## Samsung Gear

Samsung Gear je aplikácia, ktorá vám umožňuje ovládať prenosné zariadenie Gear. Keď pripojíte svoje zariadenie k zariadeniu Gear, môžete prispôbiť nastavenia a aplikácie zariadenia Gear.

Otvorte priečinok **Samsung** a spustíte aplikáciu **Samsung Gear**.

Ak chcete pripojiť svoje zariadenie k zariadeniu Gear, ťuknite na položku **ZAČAŤ CESTU**. Podľa pokynov na obrazovke dokončíte nastavenie. Ďalšie informácie o spôsobe pripojenia a používaní zariadenia Gear s vaším zariadením nájdete v používateľskej príručke zariadenia Gear.

## Samsung Members

Aplikácia **Samsung Members** ponúka zákazníkom služby podpory, napríklad diagnostiku problému so zariadením, a používateľom umožňuje odosielať otázky a správy o chybách. Okrem toho môžete zdieľať informácie s ostatnými používateľmi v rámci komunity používateľov zariadenia Galaxy alebo zobrazovať najnovšie správy a tipy súvisiace so zariadením Galaxy. Aplikácia **Samsung Members** vám môže pomôcť vyriešiť akýkoľvek problém, ktorý sa môže vyskytnúť pri používaní vášho zariadenia.

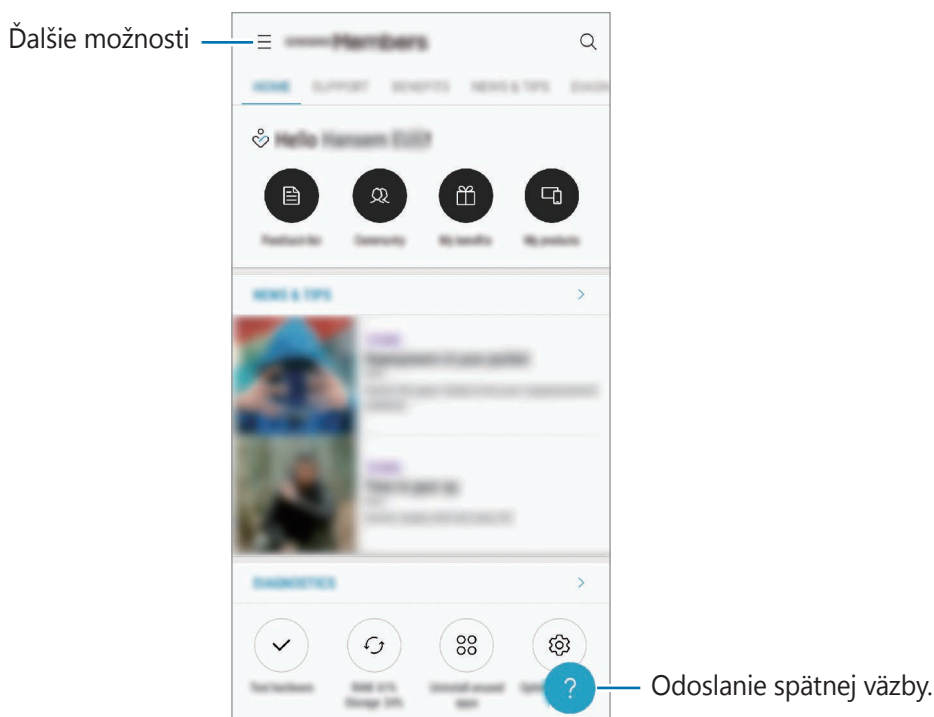

- V závislosti od oblasti alebo poskytovateľa služieb sa môže líšiť dostupnosť tejto aplikácie a podporovaných funkcií.
- Ak chcete odoslať odozvu alebo komentáre, je potrebné sa zaregistrovať a prihlásiť do konta Samsung. Viac informácií nájdete v časti [Konto Samsung](#).

## Samsung Notes

Vytvárajte poznámky zadávaním textu pomocou klávesnice alebo písaním rukou či kreslením na obrazovku. Do poznámok môžete vkladať aj obrázky alebo hlasové nahrávky.

### Vytváranie poznámok

- 1 Spustíte aplikáciu **Samsung Notes** a postupne ťuknite na položky **VŠETKO** → **+**.
- 2 Vyberte metódu zadávania z panela nástrojov v hornej časti obrazovky a vytvorte poznámku. Ťuknutím na položku **Fotografia** môžete vložiť obrázok výberom z aplikácie **Galéria** alebo nasnímaním fotografie. Ťuknutím na položku **Hlas** môžete nahráť hlasovú nahrávku a vložiť ju do poznámky. Hlasová nahrávka sa spustí ihneď.

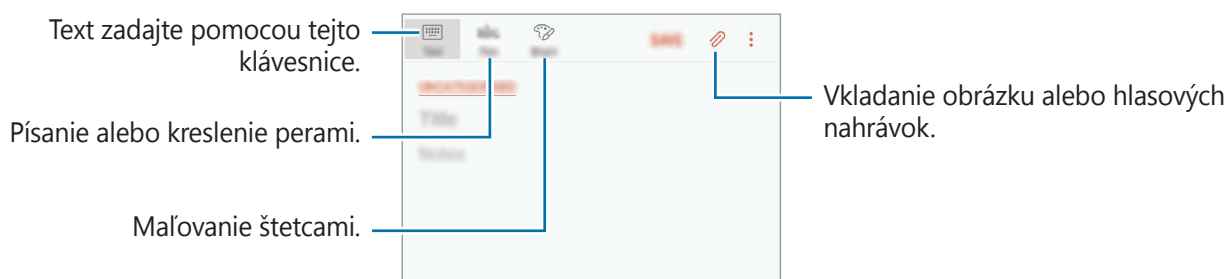

- 3 Po skončení vytvárania poznámky ťuknite na položku **ULOŽIŤ**.

### Odstránenie poznámok

- 1 Spustíte aplikáciu **Samsung Notes**, ťuknite na položku **VŠETKO** alebo **KOLEKCIE** a vyberte kategóriu.
- 2 Ťuknite na poznámku, ktorú chcete odstrániť, a podržte na nej prst. Ak chcete odstrániť viacero poznámok, označte poznámky, ktoré sa majú odstrániť.
- 3 Ťuknite na položku **🗑️**.

# Kalendár

Spravovanie plánu zadaním pripravovaných udalostí alebo úloh do plánovača.

## Vytváranie udalostí

- 1 Spustíte aplikáciu **Kalendár** a ťuknete na položku **+** alebo dvakrát ťuknete na dátum.  
Ak už sú k dátumu uložené udalosti alebo úlohy, ťuknete na dátum a ťuknete na položku **+**.
- 2 Vstúpte do podrobností udalosti.

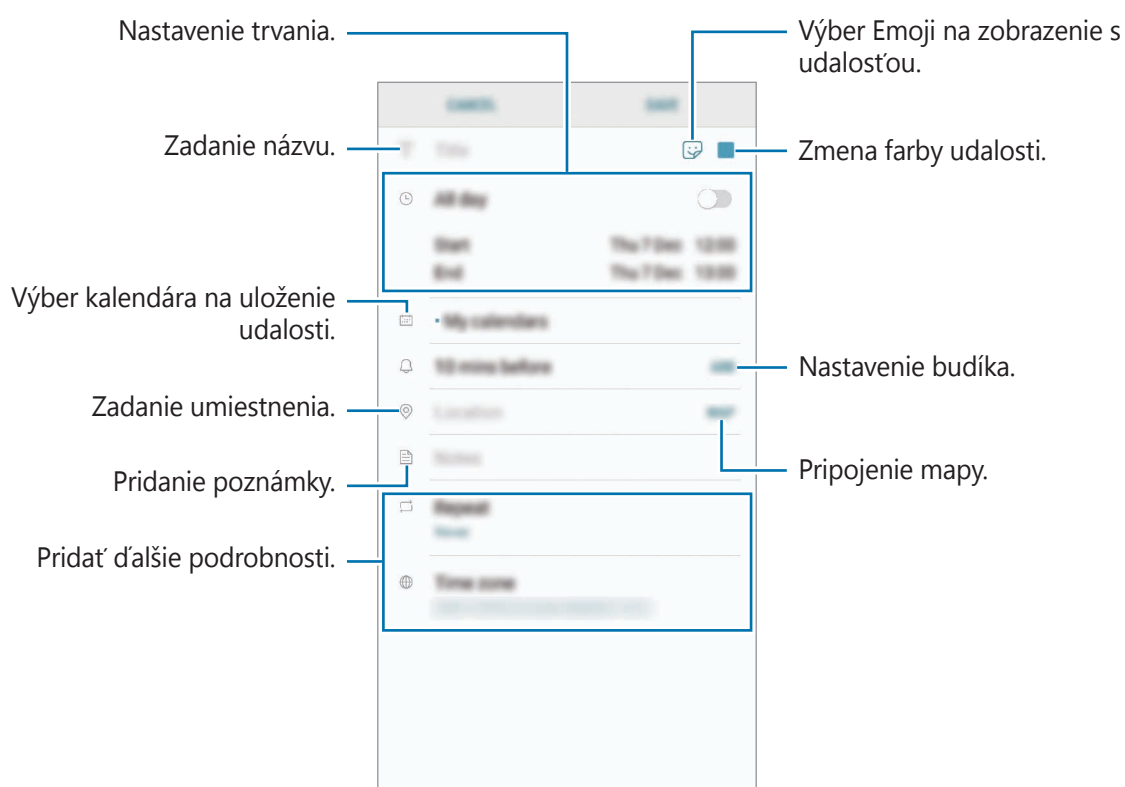



- 3 Ťuknutím na tlačidlo **ULOŽIŤ** udalosť uložíte.

## Vytváranie úloh

- 1 Spustíte aplikáciu **Kalendár** a postupne ťuknite na položky **ZOBRAZIŤ** → **Úlohy**.
- 2 Ťuknite na položku  a zadajte podrobnosti úlohy.
- 3 Ťuknutím na tlačidlo **ULOŽIŤ** úlohu uložíte.

## Synchronizácia udalostí a úloh s vašimi kontami

- 1 Spustíte aplikáciu **Nastavenia**, postupne ťuknite na položky **Cloud a kontá** → **Kontá** a vyberte konto, s ktorým sa má vykonať synchronizácia.
- 2 Ťuknite na položku **Synchronizovať konto** a ťuknutím na prepínač **Synchronizovať Kalendár** ich aktivizujete.  
V prípade účtu Samsung ťuknite na položku  → **Nastavenia synchronizácie** a ťuknutím na prepínač **Kalendár** ho aktivujete.

Ak chcete pridať kontá, s ktorými chcete synchronizovať, spustíte aplikáciu **Kalendár** a postupne ťuknite na položky  → **Spravovať kalendáre** → **Pridať konto**. Potom vyberte konto, s ktorým chcete synchronizovať sa a prihláste sa. Po pridaní sa konto zobrazí v zozname.

# Samsung Health

## Úvod

Aplikácia Samsung Health umožňuje spravovať váš zdravý životný štýl a telesnú kondíciu. Nastavenie cieľov telesnej kondície, kontrola pokroku a sledovanie vášho zdravého životného štýlu a telesnej kondície.



## Používanie aplikácie Samsung Health

V ponukách a nástrojoch sledovania aplikácie Samsung Health si môžete prezerat' hlavné informácie a monitorovať zdravý životný štýl a telesnú kondíciu. Môžete tiež porovnať svoj počet krokov s inými používateľmi aplikácie Samsung Health, súťažiť s priateľmi a zobrazovať zdravotné rady.

Otvorte priečinok **Samsung** a spustíte aplikáciu **Samsung Health**. Túto aplikáciu pri prvom zapnutí alebo jej reštartovaní po obnovení dát nastavíte podľa pokynov zobrazených na obrazovke.



Niektoré funkcie nemusia byť v závislosti od oblasti k dispozícii.

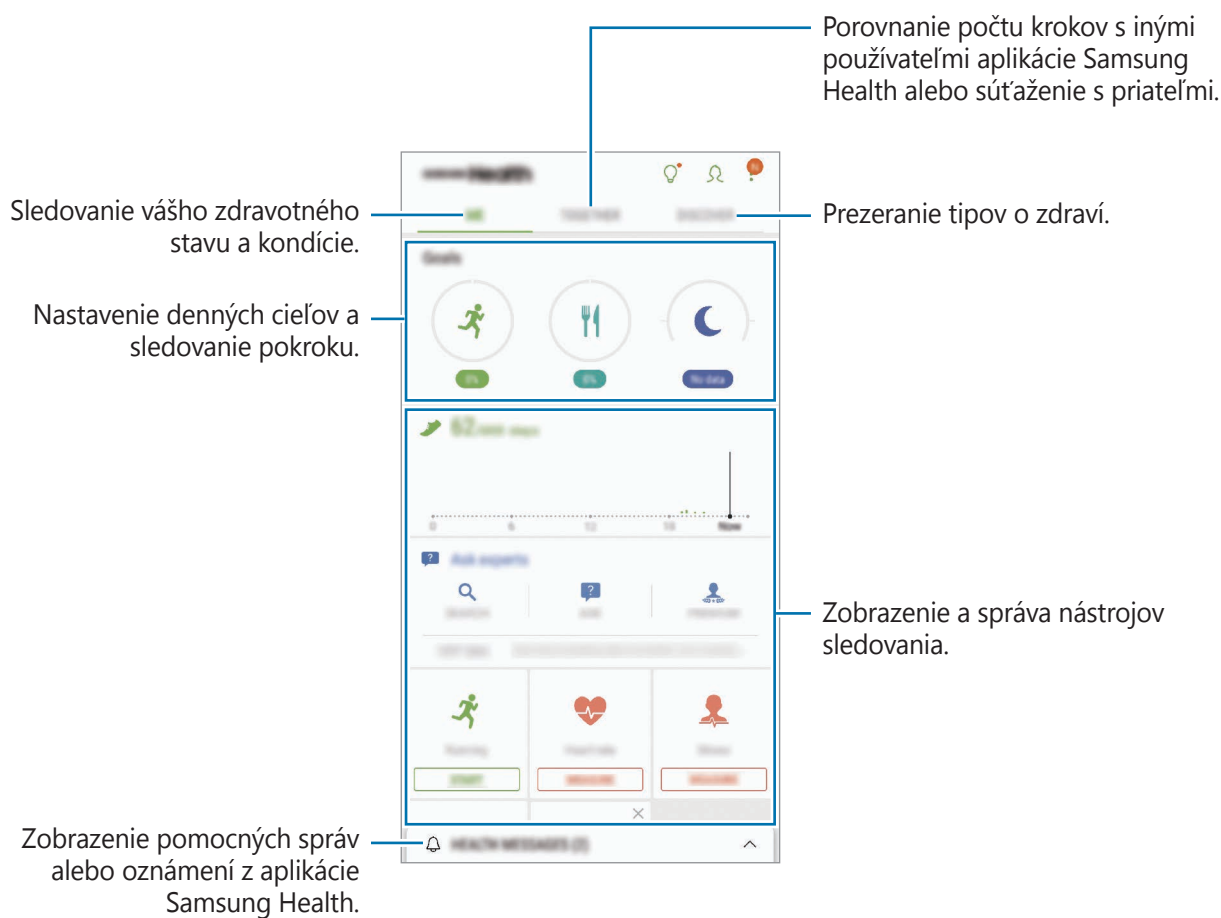

Ak chcete pridať položky na obrazovku aplikácie Samsung Health, postupne ťuknite na položky  → **Spravovať položky** a potom vyberte položky.

- **CIELE:** Nastavenie denných cieľov kondície a zobrazenie dosiahnutého pokroku.
- **PROGRAMY:** Použitie prispôsobiteľných programov na cvičenie.
- **VŠEOBECNÉ MONITORY:** Nástroje na sledovanie aktivít, príjmu potravy a telesných mier.
- **MONITORY CVIČENIA:** Pridanie nástrojov sledovania rôznych cvičení a monitorovanie vašich aktivít.

## Ciele

Môžete si nastaviť ciele na riadenie hmotnosti alebo vyvázenejší život. Po nastavení cieľov môžete sledovať svoj pokrok alebo zobrazit' sprievodcov na obrazovke aplikácie Samsung Health.

Na obrazovke aplikácie Samsung Health ťuknite na položku **NASTAVENIE CIEĽOV**. Prípadne postupne ťuknite na položky  → **Spravovať položky** a vyberte **Spravovanie hmotnosti** alebo **Vyvážený život**.

## SPOLU

Karta SPOLOČNE umožňuje nastaviť cieľové počty krokov a súťažit' s priateľmi. Môžete pozvať priateľov, aby ste spoločne kráčali, nastaviť cieľové počty krokov, súťažit' vo výzvach a pozriet' si svoju pozíciu v **Rebríček krokov**.

Na obrazovke aplikácie Samsung Health ťuknite na položku **SPOLU**.

## Kroky

Zariadenie počíta počet prejdenných krokov a meria prejdennú vzdialenosť.

Na obrazovke aplikácie Samsung Health ťuknite na nástroj na sledovanie krokov.



- Medzi sledovaním krokov a zobrazením počtu krokov v nástroji na sledovanie krokov môže nastať krátke oneskorenie. Okrem toho môže byť zobrazenie kontextového okna s informáciou o dosiahnutí cieľa mierne oneskorené.
- Ak nástroj na sledovanie krokov použijete počas jazdy autom alebo vlakom, vibrácie môžu ovplyvniť počítanie krokov.

## Srdcový tep

Meranie a zaznamenávanie srdcového tepu.



Nástroj na sledovanie srdcového tepu je určený len na cvičenie a informačné účely a nie je určený na použitie pri diagnostike ochorení a iných stavov ani na liečbu, zmiernenie a prevenciu ochorení.

### **Majte na pamäti nasledujúce podmienky pred meraním srdcového tepu:**

- Pred meraním 5 minút odpočívajte.
- Ak by bolo meranie veľmi odlišné od očakávaného srdcového tepu, odpočívajte po dobu 30 minút a potom vykonajte meranie znovu.
- Počas zimného obdobia alebo v studenom počasí sa pri meraní vášho srdcového tepu udržiajte v teple.
- Fajčením alebo konzumáciou alkoholu pred meraniami, môžete spôsobiť, že váš srdcový tep sa bude líšiť od vášho bežného srdcového tepu.
- Počas merania srdcového tepu nehovorte, nezívajte alebo nedýchajte zhlboka. Pri týchto činnostiach môžete spôsobiť nepresné zaznamenanie vášho srdcového tepu.
- Meranie srdcového tepu sa môže líšiť v závislosti od spôsobu merania a prostredia, v ktorom sa vykonáva.
- Ak snímač srdcového tepu nefunguje, uistite sa, že snímač nič nezakrýva. Ak stále pretrváva rovnaký problém so snímačom srdcového tepu, navštívte servisné stredisko spoločnosti Samsung.

- 1 Na obrazovke aplikácie Samsung Health ťuknite na nástroj na sledovanie srdcového tepu a ťuknutím na položku **MERAŤ** spustíte meranie srdcového tepu.
- 2 Položte prst na snímač srdcového tepu na zadnej strane zariadenia.

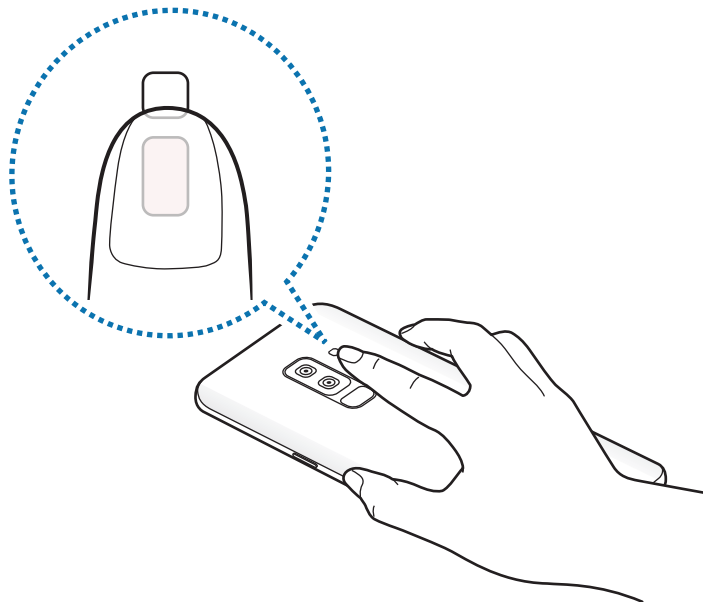

- 3 Na displeji sa po krátkej chvíli zobrazí aktuálny srdcový tep. Zložte prst zo snímača.

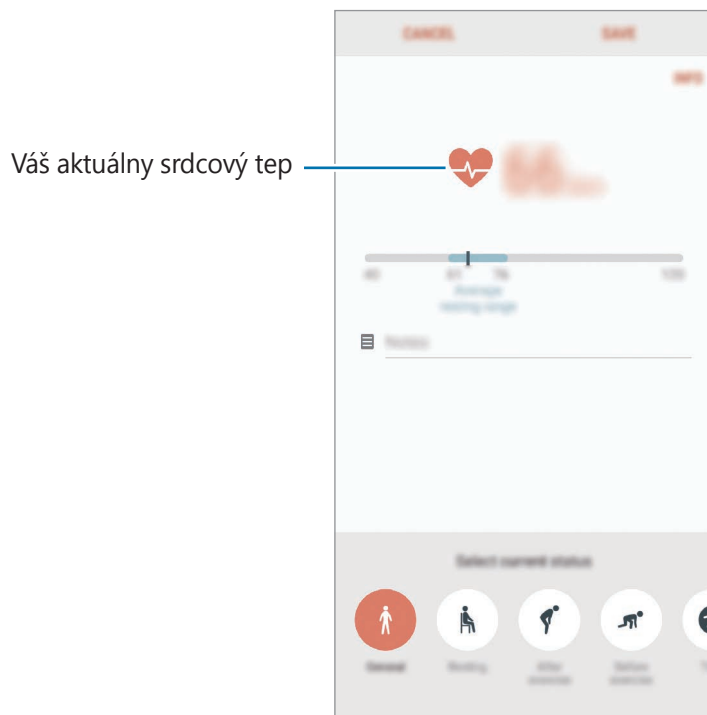

## Ďalšie informácie



- Aplikácia Samsung Health je určená len na účely telesnej kondície a zdravého životného štýlu a nie je určená na použitie pri diagnostike ochorení alebo iných stavov ani na liečbu, zmiernenie a prevenciu ochorení.
- Dostupné funkcie, vlastnosti a aplikácie, ktoré možno pridať do aplikácie Samsung Health, sa môžu meniť v závislosti od krajiny z dôvodu rôznych miestnych zákonov a predpisov. Pred použitím si musíte skontrolovať funkcie a aplikácie, ktoré sú k dispozícii vo vašom regióne.
- Aplikácie Samsung Health a ich služby môžu byť zmenené alebo ukončené bez predchádzajúceho upozornenia.
- Cieľ tohto zberu údajov je obmedzený na poskytnutie služby, ktorú ste žiadali, vrátane poskytovania ďalších informácií na zlepšenie zdravého životného štýlu, zálohovania a synchronizácie údajov, analýzy údajov a štatistiky alebo na vývoja a poskytovania lepších služieb. (Ak sa však do svojho konta Samsung prihlásite z aplikácie Samsung Health, vaše údaje sa môžu uložiť na server za účelom zálohovania údajov.) Osobné informácie môžu byť uložené až do doby, kým nepominú dané účely. Svoje osobné údaje uložené v aplikácii Samsung Health môžete vymazať výberom možnosti Vymazať údaje v ponuke Nastavenia. Ak chcete odstrániť všetky údaje, ktoré ste zdieľali na sociálnych sieťach alebo preniesli do pamäťových zariadení, musíte ich odstrániť samostatne.
- Svoje údaje môžete zdieľať alebo synchronizovať s ďalšími službami spoločnosti Samsung alebo s vybranými kompatibilnými službami tretích strán, ako aj s niektorými ďalšími pripojenými zariadeniami. Prístup k informáciám z aplikácie Samsung Health prostredníctvom týchto ďalších služieb alebo zariadení tretej strany bude povolený iba s vašim výslovným súhlasom.
- Nesiete plnú zodpovednosť za nevhodné používanie údajov, zdieľaných na sociálnych sieťach alebo poslaných iným osobám. Pri zdieľaní svojich osobných údajov s inými osobami buďte opatrní.
- Ak je zariadenie pripojené k meracím zariadeniam, overte komunikačný protokol a potvrdte jeho správne fungovanie. Ak používate bezdrôtové pripojenie, napríklad Bluetooth, zariadenie môže ovplyvňovať elektronické rušenie z iných zariadení. Zabráňte používaniu tohto zariadenia v blízkosti zdrojov rádiových vln.
- Pred použitím si pozorne prečítajte zmluvné podmienky a zásady ochrany osobných údajov platné pre aplikáciu Samsung Health.

# Hlasový záznamník

## Úvod

Pomocou tejto aplikácie môžete používať rôzne režimy záznamu v rôznych situáciách. Zariadenie dokáže skonvertovať váš hlas na text a rozlišovať zdroje zvuku.

## Vytváranie hlasových nahrávok

- 1 Otvorte priečink **Samsung** a spustíte aplikáciu **Hlasový záznamník**.
- 2 Ťuknutím na položku  spustíte nahrávanie. Hovorte do mikrofónu.  
Ak chcete nahrávanie pozastaviť, ťuknite na položku .  
Počas vytvárania hlasovej nahrávky vložíte záložku ťuknutím na položku **ZÁLOŽKA**.

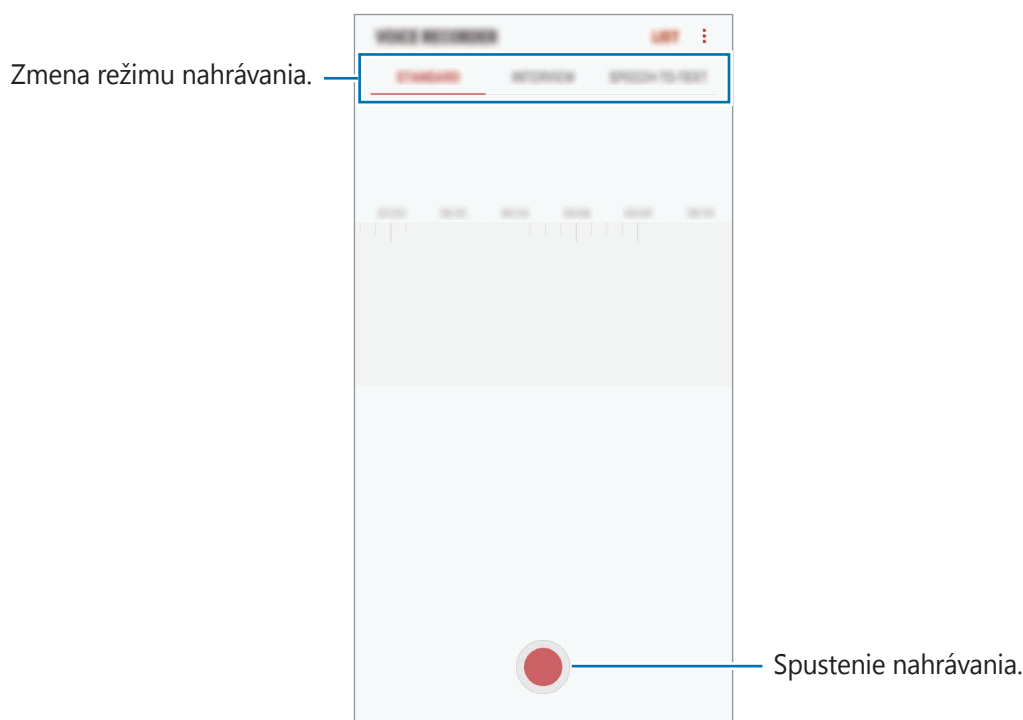

- 3 Ak chcete nahrávanie ukončiť, ťuknite na položku .
- 4 Zadajte názov súboru a ťuknite na možnosť **ULOŽIť**.

## Zmena režimu nahrávania

Otvorte priečinnok **Samsung** a spustíte aplikáciu **Hlasový záznamník**.

V hornej časti obrazovky nahrávania hlasu vyberte režim.

- **ŠTANDARDNÝ:** Toto je štandardný režim nahrávania.
- **INTERVIEW:** Mikrofón je citlivý na zvuky z dvoch smerov. Horná a dolná časť zariadenia snímajú v tomto režime rovnakú intenzitu zvuku.
- **REČ NA TEXT:** Zariadenie zaznamenáva váš hlas a súčasne ho na obrazovke konvertuje na text. Najlepšie výsledky dosiahnete vtedy, keď máte zariadenie tesne pri ústach a na tichom mieste hovoríte hlasno a zreteľne.



Ak sa jazyk hlasovej poznámky nezhoduje s jazykom, ktorým hovoríte, zariadenie nerozpozná váš hlas. Pred používaním tejto funkcie nastavte jazyk hlasových poznámok ťuknutím na aktuálny jazyk.

## Prehrávanie vybratých hlasových nahrávok

Pri kontrole nahrávok zo stretnutia môžete pri nahrávaní niektoré zdroje zvuku stlmiť alebo zrušiť stlmenie.

- 1 Otvorte priečinnok **Samsung** a spustíte aplikáciu **Hlasový záznamník**.
- 2 Ťuknite na položku **ZOZNAM** a vyberte hlasovú nahrávku, ktorú ste nahrali v režime rozhovoru.
- 3 Ak chcete stlmiť niektoré zdroje zvuku, ťuknite na ikonu **ON** pre príslušný smer, v ktorom má byť tento zvuk stlmený.

Táto ikona sa zmení na **OFF** a zvuk bude stlmený.

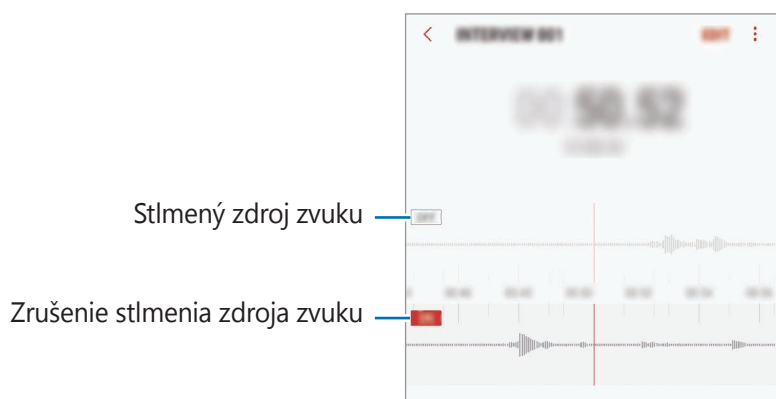





## Moje súbory

Pomocou tejto aplikácie získate prístup a možnosť správy súborov uložených v zariadení alebo v iných umiestneniach, napríklad v cloudových ukladacích službách.

Otvorte priečinok **Samsung** a spustíte aplikáciu **Moje súbory**.

Zobraziť súbory, ktoré sú uložené v každom ukladacom priestore.

Ak chcete uvoľniť ukladací priestor zariadenia, postupne ťuknite na položky  → **Získať ďalšie miesto**.

Ak chcete vyhľadať súbory alebo priečinky, ťuknite na položku .

## Hodiny

### Úvod

Pomocou tejto aplikácie môžete nastavovať budíky, kontrolovať aktuálny čas v mnohých mestách na celom svete, načasovať udalosť alebo nastaviť konkrétne trvanie.

### BUDÍK

Spustíte aplikáciu **Hodiny** a ťuknite na položku **BUDÍK**.

#### Nastavenie budíkov

V zozname budíkov ťuknite na položku , nastavte čas budíka, vyberte dni, v ktorých sa budík bude opakovať, nastavte ďalšie rôzne možnosti budíka a potom ťuknite na položku **ULOŽIŤ**.

Ak chcete otvoriť klávesnicu a zadať čas budíka, ťuknite na pole pre zadanie času.

Ak chcete budíky zapnúť alebo vypnúť, v zozname budíkov ťuknite na prepínač vedľa budíka.

#### Vypnutie budíkov

Ak chcete zastaviť budenie, ťuknite na položku **ODMIETNUŤ**. Ak ste možnosť posunutia budíka zapli skôr, ťuknutím na položku **POSUNÚŤ BUDÍK** zopakujte budenie po uplynutí určeného časového úseku.

## Odstránenie budíkov

Ťuknite na budík, podržte ho, označte budíky, ktoré sa majú odstrániť, a potom ťuknite na položku **ODSTRÁNIŤ**.

## SVETOVÝ ČAS

Spustite aplikáciu **Hodiny** a ťuknite na položku **SVETOVÝ ČAS**.

## Vytváranie hodín

Ťuknite na položku **+**, zadajte názov mesta alebo vyberte mesto na glóbuse a potom ťuknite na položku **PRIDAŤ**.

## Odstránenie hodín

Ťuknite na hodiny, podržte ich, označte hodiny, ktoré sa majú odstrániť, a potom ťuknite na položku **ODSTRÁNIŤ**.

## STOPKY

- 1 Spustite aplikáciu **Hodiny** a ťuknite na položku **STOPKY**.
- 2 Ak chcete zistiť trvanie udalosti, ťuknite na položku **SPUSTIŤ**.  
Ak chcete pri časovaní udalosti zaznamenať čas kôl, ťuknite na položku **OKRUH**.
- 3 Ťuknutím na položku **ZASTAVIŤ** meranie trvania zastavíte.  
Ak chcete pokračovať v nameranom čase, ťuknite na položku **POKRAČOVAŤ**.  
Ak chcete vymazať časy okruhov, ťuknite na položku **VYNULOVAŤ**.

## ČASOVAČ

- 1 Spustite aplikáciu **Hodiny** a ťuknite na položku **ČASOVAČ**.
- 2 Nastavte trvanie a potom ťuknite na položku **SPUSTIŤ**.  
Ak chcete otvoriť klávesnicu a zadať trvanie, ťuknite na pole pre zadanie času.
- 3 Keď sa časovač vypne, ťuknite na položku **ODMIETNUŤ**.

## Kalkulačka

Pomocou tejto aplikácie môžete vykonávať jednoduché alebo zložité výpočty.

Spustíte aplikáciu **Kalkulačka**.

Ak chcete zobrazit' vedeckú kalkulačku, otočte zariadenie na šírku. Ak je funkcia **Rotácia obrazu** vypnutá, ťuknutím na položku  zobrazte vedeckú kalkulačku.

Ak si chcete pozrieť históriu počítania, ťuknite na položku **HISTÓRIA**. Ak chcete zatvoriť panel s históriou počítania, ťuknite na položku **ZADAŤ**.

Ak chcete históriu vymazať, postupne ťuknite na položky **HISTÓRIA** → **VYMAZAŤ HISTÓRIU**.

Ak chcete použiť nástroj na prevod jednotiek, ťuknite na položku . Rôzne hodnoty, napríklad plochu, dĺžku alebo teplotu, môžete prevádzať na iné jednotky.

## Game Launcher

### Úvod

Game Launcher zhromažďuje hry prevzaté zo služby **Obchod Play** a **Galaxy Apps** na jednom mieste s cieľom uľahčiť k nim prístup. Zariadenie môžete nastaviť do herného režimu a hrať tak hry jednoduchšie.



## Používanie funkcie Game Launcher

- 1 Spustíte aplikáciu **Nastavenia**, postupne ťuknite na položky **Pokročilé funkcie** → **Hry** a ťuknutím na prepínač **Game Launcher** túto funkciu aktivujete.

**Game Launcher** sa pridá na domovskú obrazovku alebo obrazovku aplikácií.



Keď funkciu deaktivujete, **Game Launcher** sa odstráni z domovskej obrazovky a z obrazovky aplikácií.

- 2 Spustíte aplikáciu **Game Launcher**.

- 3 Ťuknite na hru v zozname hier.

Ak chcete zobrazit' viac hier, potiahnite obrazovku nahor.



Hry prevzaté zo služby **Obchod Play** a **Galaxy Apps** sa automaticky zobrazia na obrazovke spúšťača hier. Ak sa vám nezobrazujú vaše hry, ťuknite na položku **⋮** → **Pridať hru**.

## Odstránenie hry z Game Launcher

Ťuknite na hru, podržte na jej prst a ťuknite na položku **Odstrániť**.

## Zmena režimu výkonu

Môžete zmeniť režim výkonu.

Spustíte aplikáciu **Game Launcher**, ťuknite na položku **Normálny výkon** a opakovaným ťukaním na tlačidlo vyberte požadovaný režim.

- **Normálny výkon:** Nepoužíva sa režim šetrenia energie ani režim vysokého výkonu.
- **Šetriť energiu:** Zníži sa spotreba energie batérie, ale aj výkon systému.
- **Vysoký výkon:** Zvýši sa výkon systému, no zvýši sa aj spotreba energie batérie.



Efektívnosť využívania energie batérie sa môže líšiť v závislosti od hry.

## Používanie funkcie Herné nástroje

Počas hrania hry môžete použiť rôzne možnosti na paneli Herné nástroje. Ak chcete otvoriť panel Herné nástroje, na navigačnom paneli ťuknite na položku . Ak je navigačný panel skrytý, zobrazte ho potiahnutím prstom nahor od spodného okraja displeja.

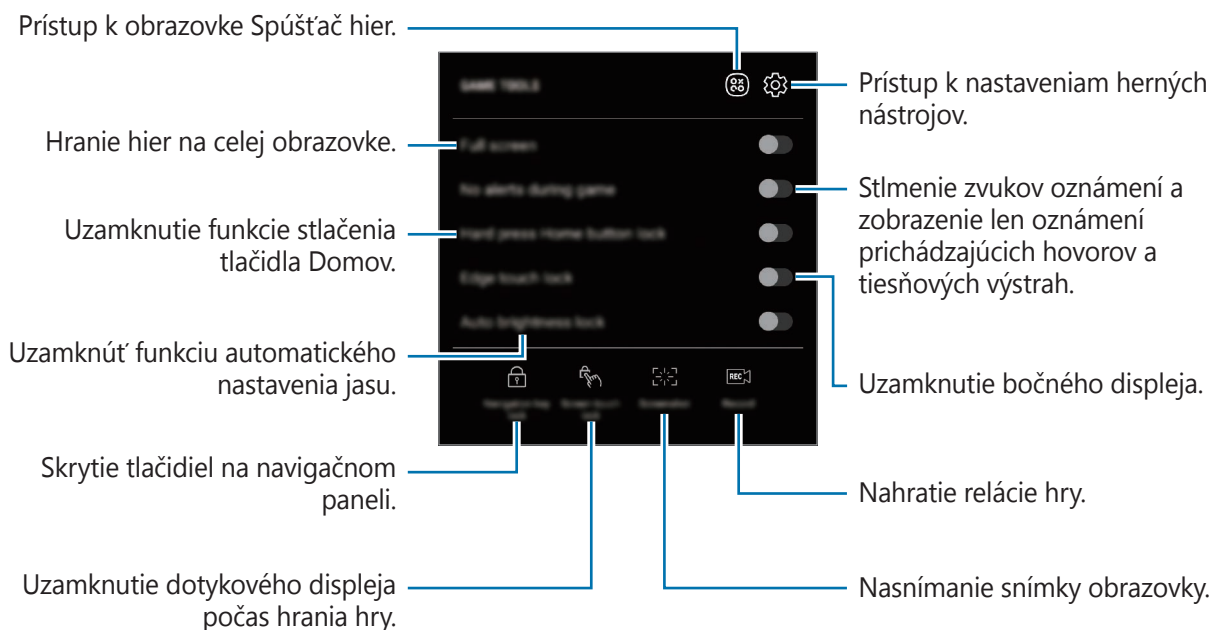

## Blokovanie oznámení počas hrania hier

Ťuknite na položku  a ťuknutím na prepínač **Źiadne upoz. počas hry** túto funkciu aktivujte. Zariadenie stlmí zvuky oznámení a zobrazí len oznámenia prichádzajúcich hovorov a tiesňových výstrah tak, aby ste si hry mohli vychutnať bez vyrušovania. Pri prichádzajúcom hovore sa v hornej časti obrazovky zobrazí malé oznámenie.

# SmartThings

## Úvod

Môžete sa jednoducho a rýchlo pripájať k zariadeniam v blízkosti, ako sú napríklad náhlavné súpravy Bluetooth alebo smartfóny. Okrem toho môžete smartfónom ovládať a riadiť televízory, domáce spotrebiče a produkty pripojené na internet.

- **Pripojenie k zariadeniam v blízkosti:** Rýchle a ľahké pripojenie k zariadeniam v blízkosti, napríklad k slúchadlám Bluetooth alebo k nositeľným zariadeniam.
- **Registrácia a ovládanie domácich spotrebičov, televízorov a produktov IoT:** Registrácia inteligentných chladničiek, práčok, klimatizácie, čističiek vzduchu, televízorov a produktov pripojených na internet (IoT) na smartfóne a zobrazenie ich stavu alebo ich ovládanie z obrazovky smartfónu.
- **Prijímanie upozornení:** Prijímanie upozornení z pripojených zariadení na smartfóne. Napríklad keď práčka doperie, môžete prijať upozornenie na smartfóne.

Otvorte priečinok **Samsung** a spustíte aplikáciu **SmartThings**. Objaví sa ovládací panel.

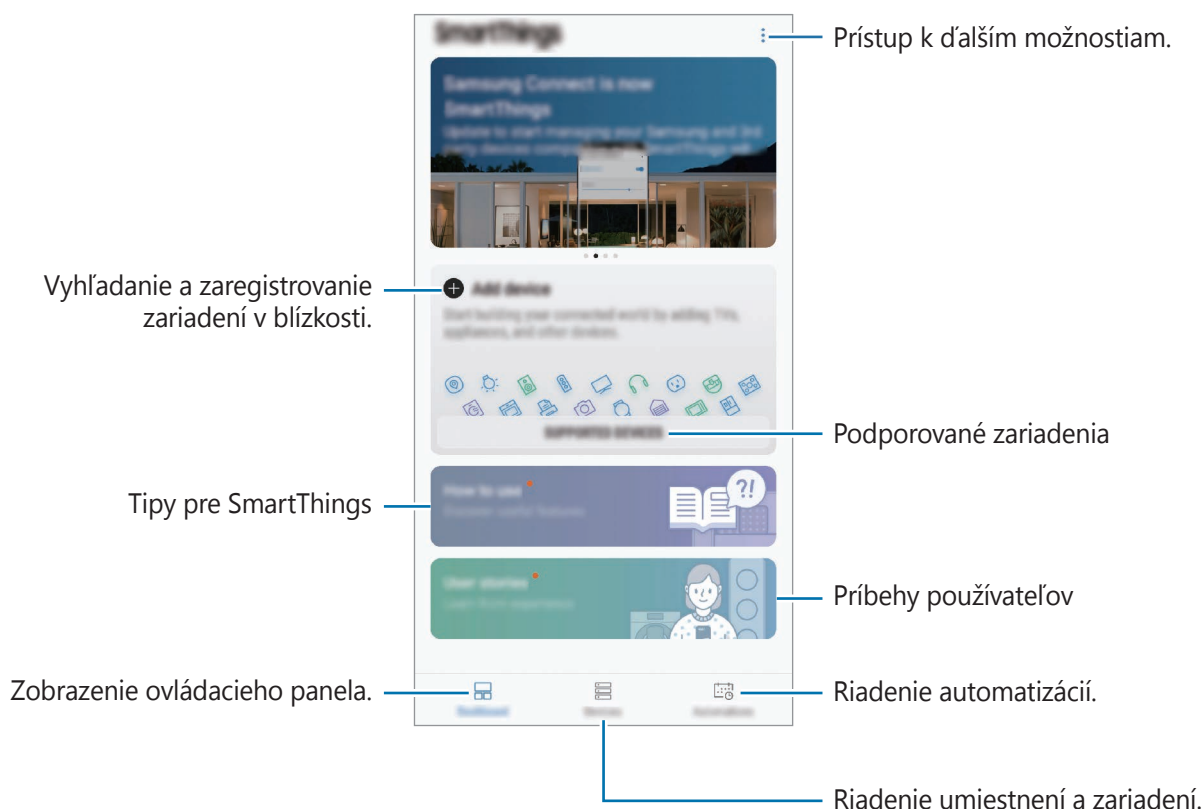



- Aby ste mohli používať aplikáciu SmartThings, váš smartfón a ďalšie zariadenia musia byť pripojené k sieti Wi-Fi alebo mobilnej sieti.
- Aby ste mohli plne využívať aplikáciu SmartThings, musíte sa zaregistrovať a prihlásiť na svoje konto Samsung.
- Zariadenia, ktoré môžete pripojiť, sa môžu líšiť v závislosti od oblasti alebo poskytovateľa služieb. Ak si chcete pozrieť zoznam pripojiteľných zariadení, otvorte priečnik **Samsung**, spustíte aplikáciu **SmartThings** a potom ťuknite na položku **PODPOROVANÉ ZARIADENIA**.
- Dostupné funkcie sa môžu líšiť v závislosti od pripojeného zariadenia.
- Na chyby ani poruchy pripojených zariadení sa nevzťahuje záruka spoločnosti Samsung. Keď sa v pripojených zariadeniach vyskytnú chyby alebo poruchy, obráťte sa na výrobcu zariadenia.

## Pripojenie k zariadeniam v blízkosti

Môžete sa jednoducho a rýchlo pripájať k zariadeniam v blízkosti, ako sú napríklad náhlavné súpravy Bluetooth.



Metódy pripojenia sa môžu líšiť v závislosti od typu pripojených zariadení alebo zdieľaného obsahu.

- 1 Otvorte priečnik **Samsung** a spustíte aplikáciu **SmartThings**.
- 2 Na ovládacom paneli ťuknite na položku **Pridať zariadenie**.
- 3 Zo zoznamu vyberte zariadenie a pripojte ho podľa pokynov na obrazovke.

## Používanie domácich spotrebičov, televízorov a produktov IoT

Zobrazenie stavu inteligentných spotrebičov, televízorov a produktov IoT prostredníctvom obrazovky smartfónu. Zariadenia môžete zoskupiť podľa umiestnenia a môžete pridať pravidlá na jednoduché a pohodlné ovládanie zariadení.

### Pripojenie zariadení

1 Otvorte priečink **Samsung** a spustíte aplikáciu **SmartThings**.

2 Na ovládacom paneli ťuknite na položku **Pridať zariadenie**.

3 Vyberte zariadenie zo zoznamu.

Ak na zozname nie je uvedené žiadne zariadenie, ťuknite na položku  pod položkou **MANUÁLNE PRIDANIE ZARIADENIA** a vyberte typ zariadenia. Alebo ťuknite na položku **Hľadať** a zadajte zariadenie alebo názov modelu.

4 Zariadenia registrujte podľa zobrazených pokynov.

### Zobrazenie a ovládanie pripojených zariadení

Zariadenia môžete zobrazit' a ovládať. Napríklad môžete skontrolovať potraviny v chladničke alebo upraviť hlasitosť televízora.

1 Otvorte priečink **Samsung**, spustíte aplikáciu **SmartThings** a potom ťuknite na položku **Zariadenia**.

Zobrazí sa zoznam pripojených zariadení.

2 Pozrite si stav zariadení v zozname.

Ak chcete ovládať zariadenia, zariadenie vyberte. Po stiahnutí ovládača zariadenia dodaného s vybratým zariadením môžete ovládať zariadenie.

### Pridanie zariadení a scén podľa umiestnení

Pridanie zariadenia podľa umiestnenia, zobrazenie zoznamu zariadení v rovnakom umiestnení a ich ovládanie. K umiestneniu tiež môžete pridať scénu na súčasné ovládanie viacerých zariadení.



## Pridanie umiestnení

- 1 Otvorte priečinnok **Samsung**, spustíte aplikáciu **SmartThings** a potom postupne ťuknite na položky **Zariadenia** → **VŠETKY ZARIADENIA** → **Pridať miesto**.
- 2 Zadajte názov umiestnenia.  
Pre nastavenie umiestnenia ťuknite na **Geolokalizácia** a vyberte umiestnenie na mape, ťuknite na **HOTOVO**.
- 3 Ťuknite na položku **ULOŽIŤ**.  
Vaše umiestnenie bude pridané.  
Ak chcete k umiestneniu pridať zariadenia, ťuknite na položku **PRIDAŤ ZAR.** a postupujte podľa pokynov na obrazovke na zaregistrovanie zariadení.  
Zariadenia sa pridajú ku umiestneniu.

## Pridávanie scén

Pridanie scény a zaregistrovanie zariadení k tejto scéne s cieľom súčasne ovládať viaceré zariadenia jedným ťuknutím na tlačidlo alebo hlasovým príkazom.

Otvorte priečinnok **Samsung**, spustíte aplikáciu **SmartThings**, vyberte umiestnenie, postupne ťuknite na položky  → **Pridať scénu** a potom nastavte možnosti scény. Môžete nastaviť názov scény, ikonu a zariadenia.

## Pridanie automatizácií

Taktiež môžete nastaviť automatizáciu, aby túto akciu vykonal automaticky v závislosti od prednastaveného času a stavu zariadenia.

Môžete napríklad pridať pravidlo, aby sa každý deň o 7:00 automaticky zapol zvuk.

- 1 Otvorte priečinnok **Samsung**, spustíte aplikáciu **SmartThings** a potom postupne ťuknite na položky **Automatizácie** → **PRIDANIE AUTOMATIZÁCIE**.
- 2 Ťuknite na položku **Kedy chcete používať túto automatizáciu?**, aby ste mohli nastaviť podmienky, a potom ťuknite na položku **HOTOVO**.
- 3 Ťuknite na položku **Čo má robiť táto automatizácia?**, aby ste mohli nastaviť zariadenia a akcie, ktoré sa majú vykonať, a potom ťuknite na položku **HOTOVO**.  
Ak chcete prijať upozornenie, keď sa spustí automatizácia, ťuknite na položku **Oznámiť** a zadajte správu.

## Prijímanie upozornení

Môžete prijímať upozornenia z pripojených zariadení na svojom smartfóne. Napríklad keď práčka doperie, môžete prijať upozornenie na smartfóne.

Ak chcete nastaviť zariadenia na prijímanie upozornení, otvorte priečnik **Samsung**, spustíte aplikáciu **SmartThings**, postupne ťuknite na položky **→ Oznámenia** **→ Nastavenia oznámení** a potom ťuknite na prepínače vedľa požadovaných zariadení.

## Zdieľanie obsahu

Zdieľajte obsah pomocou rôznych možností zdieľania. Nasledovné kroky predstavujú príklady zdieľania obrázkov.



Keď súbory zdieľate cez mobilnú sieť, môžu sa vám účtovať ďalšie poplatky.

- 1 Spustíte aplikáciu **Galéria** a vyberte obrázok.
- 2 Ťuknite na položku  a vyberte metódu zdieľania, napríklad správu a e-mail.

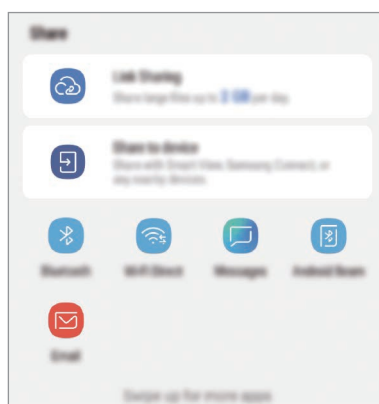

Ak máte históriu komunikácie alebo zdieľania, ľudia, ktorých ste kontaktovali, sa zobrazia na paneli možností zdieľania. Ak chcete obsah zdieľať priamo s nimi prostredníctvom príslušnej aplikácie, vyberte ikonu osoby. Ak táto funkcia nie je aktivovaná, spustíte aplikáciu **Nastavenia**, ťuknite na položku **Pokročilé funkcie** a ťuknutím na prepínač **Priame zdieľanie** túto funkciu aktivujte.

## Používanie doplnkových funkcií

- **Zdieľanie prepojení:** Zdieľanie veľkých súborov. Odovzdanie súborov na ukladací server spoločnosti Samsung a ich zdieľanie s inými používateľmi prostredníctvom webového prepojenia alebo kódu. Ak chcete používať túto funkciu, telefónne číslo musí byť overené.
- **Zdieľať do zariadenia:** Zdieľanie obsahu so zariadeniami v blízkosti prostredníctvom Wi-Fi Direct alebo Bluetooth, alebo so zariadeniami podporovanými aplikáciou SmartThings. Zobrazený obsah zariadenia môžete zobraziť aj na veľkej obrazovke, keď pripojíte zariadenie k televízoru alebo monitoru s aktivovanou funkciou Smart View.

Keď sa obrázok odošle do zariadení príjemcov, v daných zariadeniach sa zobrazí oznámenie. Ťuknite na oznámenie a zobrazte alebo prevezmite obrázok.

## Samsung DeX

### Úvod

Samsung DeX je služba, ktorá vám umožňuje používať smartfón ako počítač pripojením smartfónu k externému displeju, napríklad k televízoru alebo monitoru. Funkcie smartfónu môžete pohodlne používať na veľkej obrazovke.



- Ďalšie informácie o používaní zariadenia DeX Pad nájdete v používateľskej príručke zariadenia DeX Pad.
- Všetko príslušenstvo, vrátane zariadenia DeX Pad, sa predáva samostatne.



## Rozloženie zariadenia DeX Pad

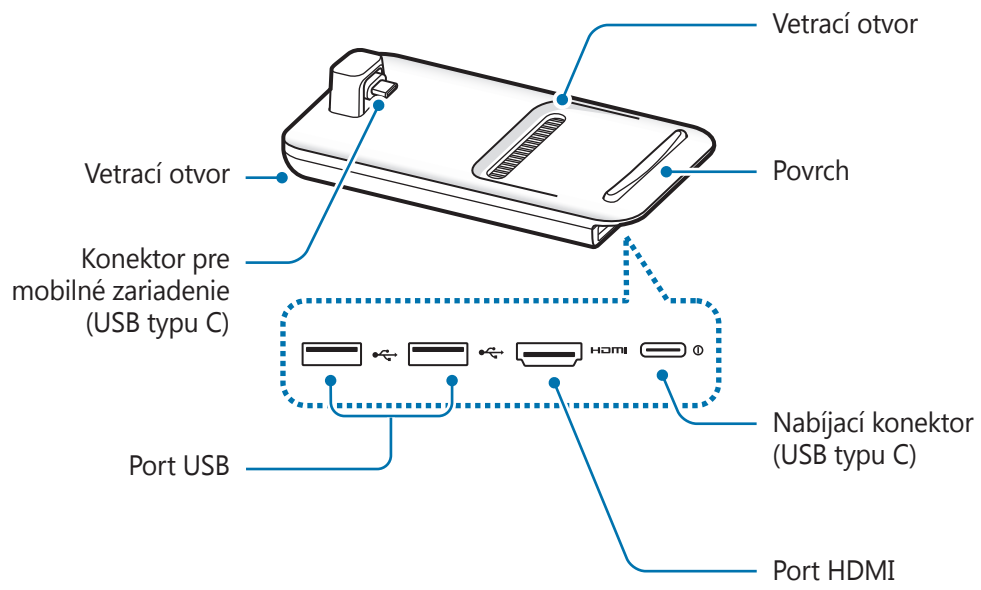

## Pripojenie zariadení

1 Pripojte nabíjačku k nabíjacímu konektoru na zariadení DeX Pad (USB typu C).



Používajte iba nabíjačky so schválením spoločnosťou Samsung, ktoré podporujú funkciu rýchleho nabíjania.

2 Zapojte jeden koniec kábla HDMI do portu HDMI na zariadení DeX Pad a druhý koniec kábla zapojte do portu HDMI televízora alebo monitora.



Používajte len kábel HDMI dodaný spolu so zariadením DeX Pad. V opačnom prípade DeX Pad nemusí fungovať správne.

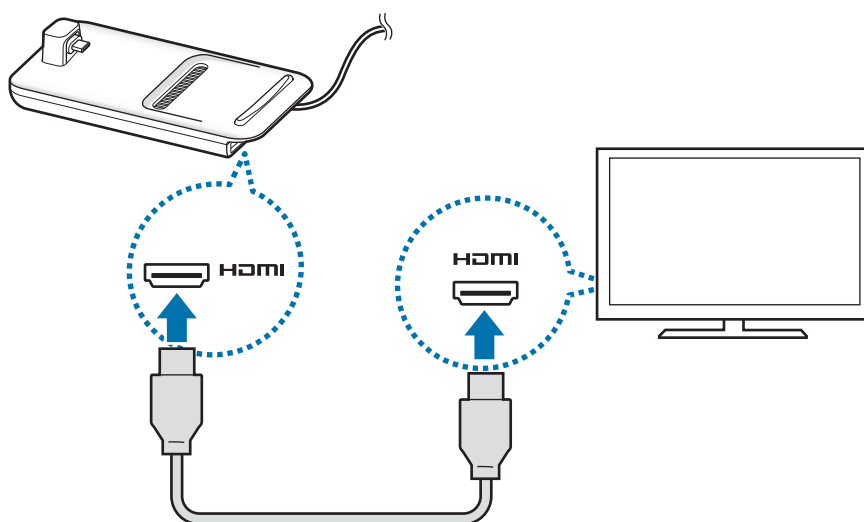

- 3 Zapojte multifunkčný konektor smartfónu do konektora pre mobilné zariadenie (USB typu C) na zariadení DeX Pad.

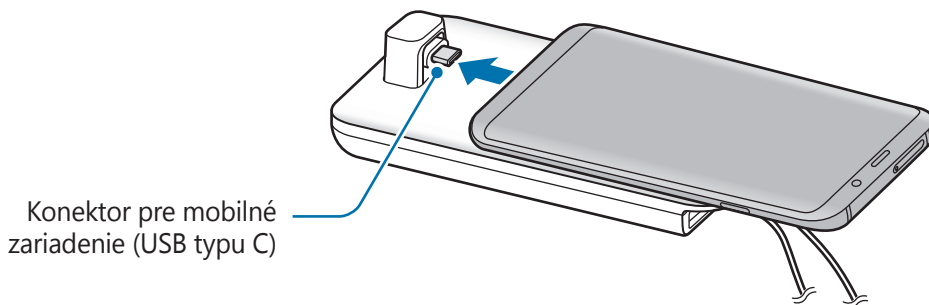

- Uistite sa, že smartfón je vodorovne k redukcii. Inak by mohlo dôjsť k poškodeniu zariadenia DeX Pad a smartfónu.



- Ak pripojíte smartfón v puzdre, v závislosti od puzdra na zariadení sa môže stať, že sa nemusí správne pripojiť k zariadeniu DeX Pad alebo riadne spustiť Samsung DeX. Pred použitím odstráňte puzdro.

- 4 Na obrazovke smartfónu vyberte režim obrazovky, ktorý chcete použiť. Na výber máte režim Samsung DeX alebo režim zrkadlenia obrazovky.

- **SPUSTIŤ SAMSUNG DeX:** Obrazovka smartfónu sa zmení na dotykový ovládač a zobrazí sa na pripojenom televízore alebo monitore v režime Samsung DeX.
- **PREPNÚŤ DO REŽIMU ZRKADLENIE OBRAZOVKY:** Rovnaká obrazovka ako smartfóne sa zobrazí na pripojenom televízore alebo monitore.

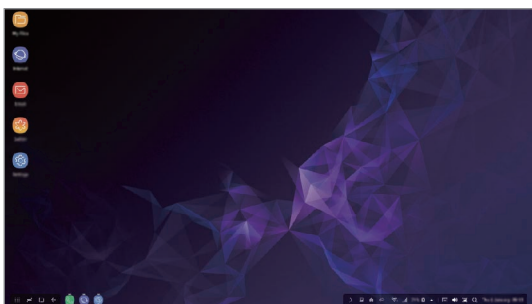

Režim Samsung DeX

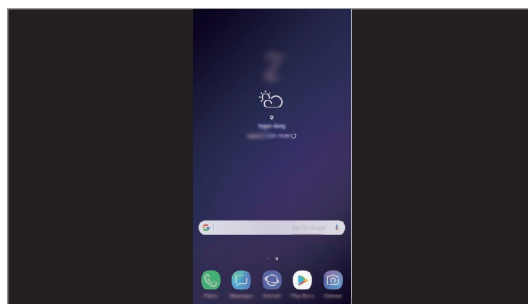

Režim zrkadlenia obrazovky



Pre nasledujúce pripojenia sa použije režim obrazovky, ktorý ste vybrali ako prvý. Viac informácií nájdete v časti [Zmena režimu obrazovky](#).

## Ovládanie obrazovky Samsung DeX

### Ovládanie prostredníctvom smartfónu

Smartfón môžete používať ako dotykový ovládač.



- Dotykový ovládač môžete používať len pri používaní režimu Samsung DeX.
- Ak má puzdro smartfónu predný kryt, otvorte predný kryt, aby ste mohli smartfón používať ako dotykový ovládač. Ak je predný kryt zatvorený, dotykový ovládač nemusí fungovať správne.



### Ovládanie obrazovky

- Ťuknutie: Spustenie aplikácie alebo výber tlačidla.
- Ťuknutie dvoma prstami: Zobrazenie ďalších možností.
- Potiahnutie dvoma prstami: Posúvanie obrazovky v ľubovoľnom smere.
- Roztiahnutie alebo stiahnutie dvoma prstami: Priblíženie alebo oddialenie.
- Ťuknutie a podržanie: Výber položky na obrazovke.
- Presunutie: Premiestnenie položky alebo vybratého textu.

## Orientácia obrazovky smartfónu

Keď používate smartfón ako dotykový ovládač, môžete ho používať vo vodorovnom alebo zvislom zarovnaní.

- 1 Keď je zariadenie DeX Pad pripojené k smartfónu, obe zdvihnite, aby boli kolmo k povrchu (1). Potom otočte smartfón tak, aby bol buď zvisle alebo vodorovne, podľa toho, akú orientáciu si želáte (2).

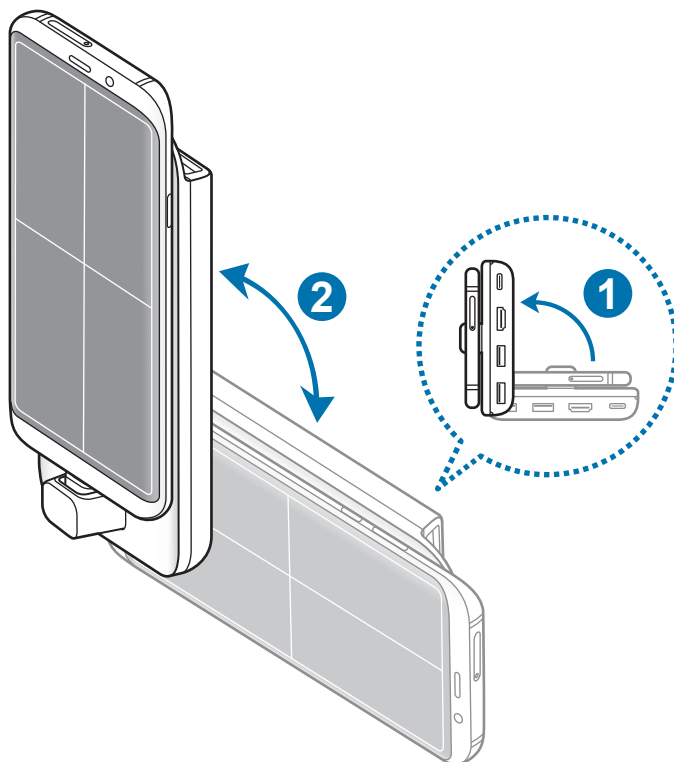



2 Zariadením DeX Pad aj smartfónom pohybujte mierne hore a dolu.

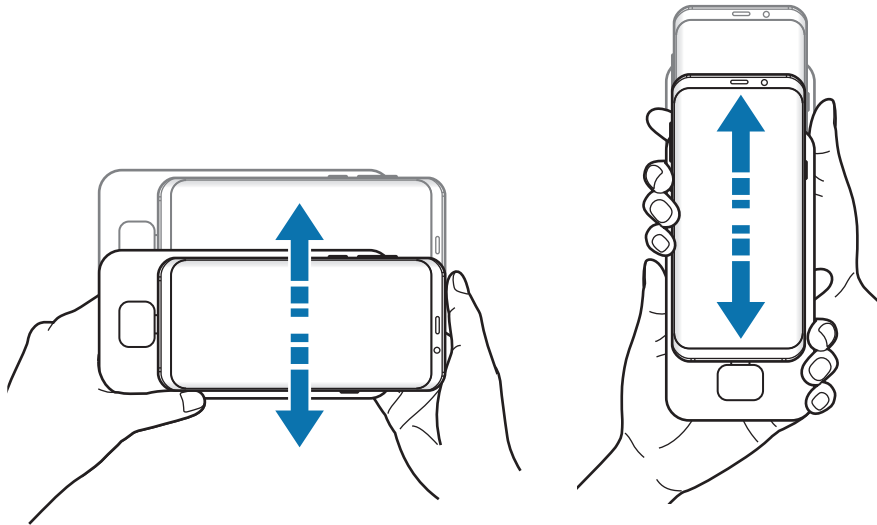

Ak je dotykový ovládač správne orientovaný, v pravom hornom rohu dotykového ovládača sa zobrazí ikona .

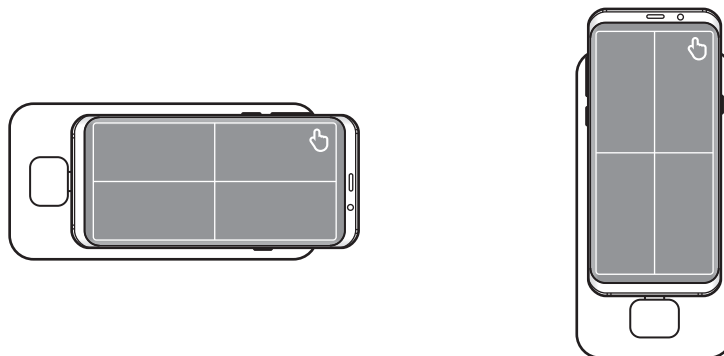

## Ovládanie pomocou externej klávesnice a myši

Aby ste mohli používať klávesnicu a myš, pripojte ich portom USB zariadenia DeX Pad.



- Keď pripojíte myš, dotykový ovládač sa nezobrazí na smartfóne.
- Externú klávesnicu a myš môžete používať na ovládanie aj v režime Zrkadlenie obrazovky.

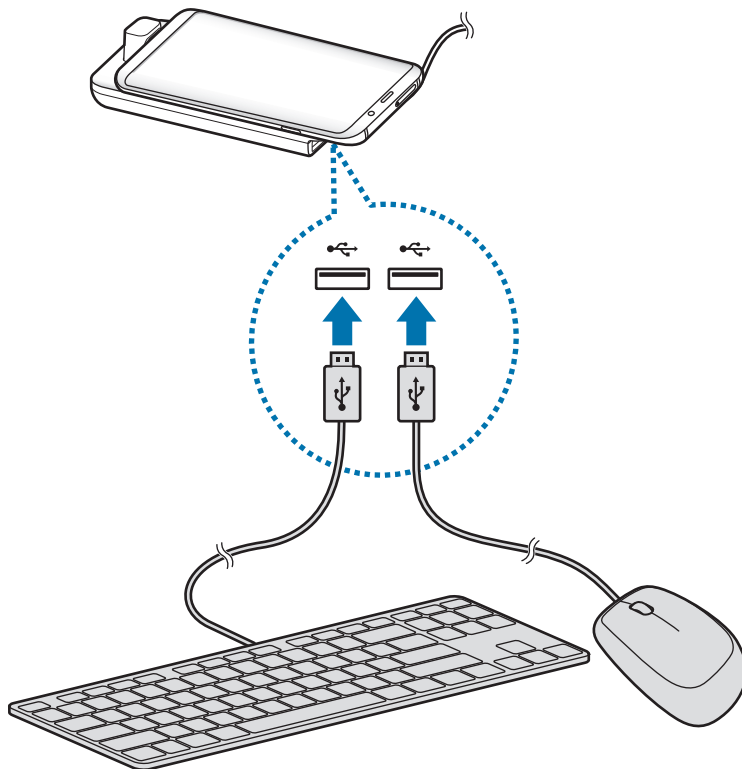

Okrem toho môžete používať bezdrôtovú klávesnicu/myš alebo klávesnicu/myš Bluetooth. Ďalšie informácie nájdete v návode na používanie príslušného zariadenia.

## Používanie zariadenia Samsung DeX

Používanie funkcií smartfónu v prostredí rozhrania podobného počítaču. Spustením viacerých aplikácií súčasne môžete vykonávať viacero úloh. Môžete taktiež kontrolovať oznámenia a stav smartfónu.



- Pri zapínaní alebo vypínaní zariadenia Samsung DeX sa môžu zatvoriť spustené aplikácie.
  - Počas používania zariadenia Samsung DeX nemusia byť niektoré aplikácie alebo funkcie k dispozícii.
  - Ak chcete upraviť nastavenia obrazovky, použite nastavenia displeja pripojeného televízora alebo monitora.
- **Obľúbené aplikácie:** Často používané aplikácie môžete pridávať na domovskú obrazovku a rýchlo ich spúšťať.
  - **Tlačidlo Aplikácie:** Zobrazovanie a spúšťanie aplikácií smartfónu. Ak chcete nainštalovať aplikácie optimalizované pre zariadenie Samsung DeX, ťuknite na položku **Apps for Samsung DeX**.
  - **Panela úloh:** Zobrazenie aktuálne spustených aplikácií.
  - **Stavový riadok:** Zobrazenie oznámení a stavu smartfónu. Ikony stavu sa môžu v závislosti od stavu smartfónu zobrazovať inak. Keď kliknete na tlačidlo ▲, zobrazia sa tlačidlá rýchlych nastavení. Určite funkcie smartfónu môžete aktivovať alebo deaktivovať pomocou tlačidiel rýchlych nastavení.
  - **Panel s nástrojmi rýchleho prístupu:** Používanie rýchlych nástrojov, napríklad klávesnice na obrazovke, ovládania hlasitosti alebo vyhľadávania.

## Používanie klávesnice na obrazovke

Otvorenie klávesnice na obrazovke na zadávanie textu na pripojenom televízore alebo monitore. Na paneli s nástrojmi rýchleho prístupu ťuknite na položku .

Zobrazí sa klávesnica na obrazovke.

## Vychutnávanie hier naživo na veľkej obrazovke

Hrajte hry zo smartfónu na veľkej obrazovke. Spustíte na pripojenom televízore alebo monitore aplikáciu **Game Launcher**.

## Prijímanie hovorov

Počas používania zariadenia Samsung DeX môžete odpovedať na hovory zo smartfónu na pripojenom televízore alebo monitore. Vyberte možnosť odpovedania na hovory na pripojenom televízore alebo monitore a odpovedzte na hovor. Počas hovorov sa bude používať reproduktor smartfónu.





Ak nechcete používať reproduktor, pripojte slúchadlá alebo odpojte smartfón od zariadenia DeX Pad.

## Zmena režimu obrazovky

Režim obrazovky môžete zmeniť na pripojenom televízore alebo monitore.

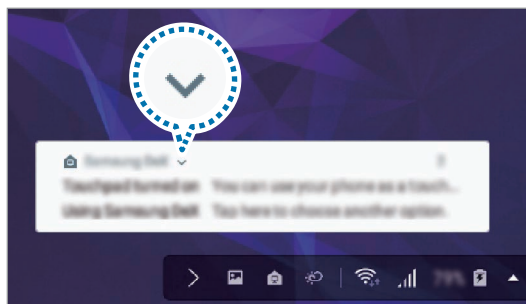
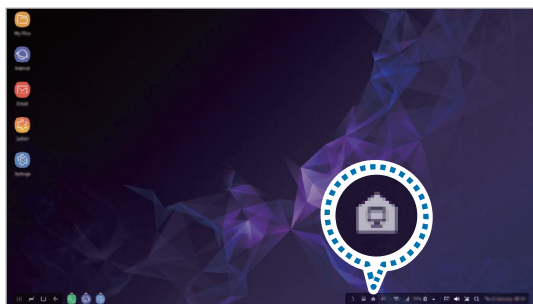
- 1 Na stavovom riadku ťuknite na položku  a ťuknite na položku  vedľa **Samsung DeX**.



- 2 Ťuknite na položku  nad položkou **Používanie režimu Samsung DeX** a ťuknite na položku **ZRKADLENIE OBRAZOVKY**.

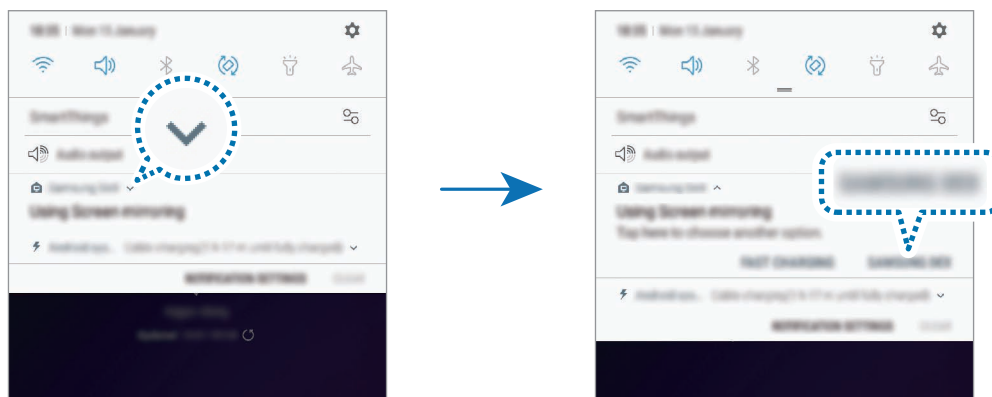

Režim Samsung DeX sa ukončí a na pripojenom televízore alebo monitore sa zobrazí rovnaká obrazovka ako na smartfóne.

Ak chcete prepnúť režim na smartfóne, otvorte panel oznámení, ťuknite na položku  vedľa **Samsung DeX** a potom ťuknite na položku **SAMSUNG DEX**.



## Nabíjanie batérie smartfónu

Batériu smartfónu môžete nabíjať pomocou zariadenia DeX Pad.

- 1 Na stavovom riadku ťuknite na položku  a ťuknite na položku  vedľa **Samsung DeX**.
- 2 Ťuknite na položku  nad položkou **Používanie režimu Samsung DeX** a ťuknite na položku **RÝCHLE NABÍJANIE**.

Pripojený televízor alebo monitor sa vypne a smartfón sa začne nabíjať.

## Ukončenie pripojenia

Ak chcete odpojiť smartfón od pripojeného monitora, odpojte smartfón od zariadenia DeX Pad.

-  Dbajte na to, aby ste smartfón odpájali vodorovne. Zdvihnutím príliš vysoko, nadmerným ťahaním alebo trasením by mohlo dôjsť k poškodeniu konektora pre mobilné zariadenie (USB typu C).

## Pripojenie k externému displeju

Smartfón môžete pripojiť k externému displeju, napríklad k televízoru alebo monitoru, a na pripojenom displeji zobrazovať prezentácie alebo videá. Pripojte smartfón k externému displeju pomocou kábla HDMI a adaptéra HDMI (USB typu C do HDMI). Obsah smartfónu môžete zobraziť na pripojenej obrazovke.



- Káble a adaptéry HDMI (USB typu C do HDMI) sa predávajú samostatne.
- Používajte len adaptér HDMI (USB typu C do HDMI) schválený spoločnosťou Samsung. Na problémy s prevádzkou a poruchy spôsobené používaním neschváleného príslušenstva sa nevzťahuje záruka.

- 1 Pripojte adaptér HDMI (USB typu C do HDMI) k smartfónu.
- 2 Pripojte kábel HDMI k adaptéru HDMI (USB typu C do HDMI) a k portu HDMI na televízore alebo monitore.

Na pripojenej obrazovke sa zobrazí obrazovka smartfónu.

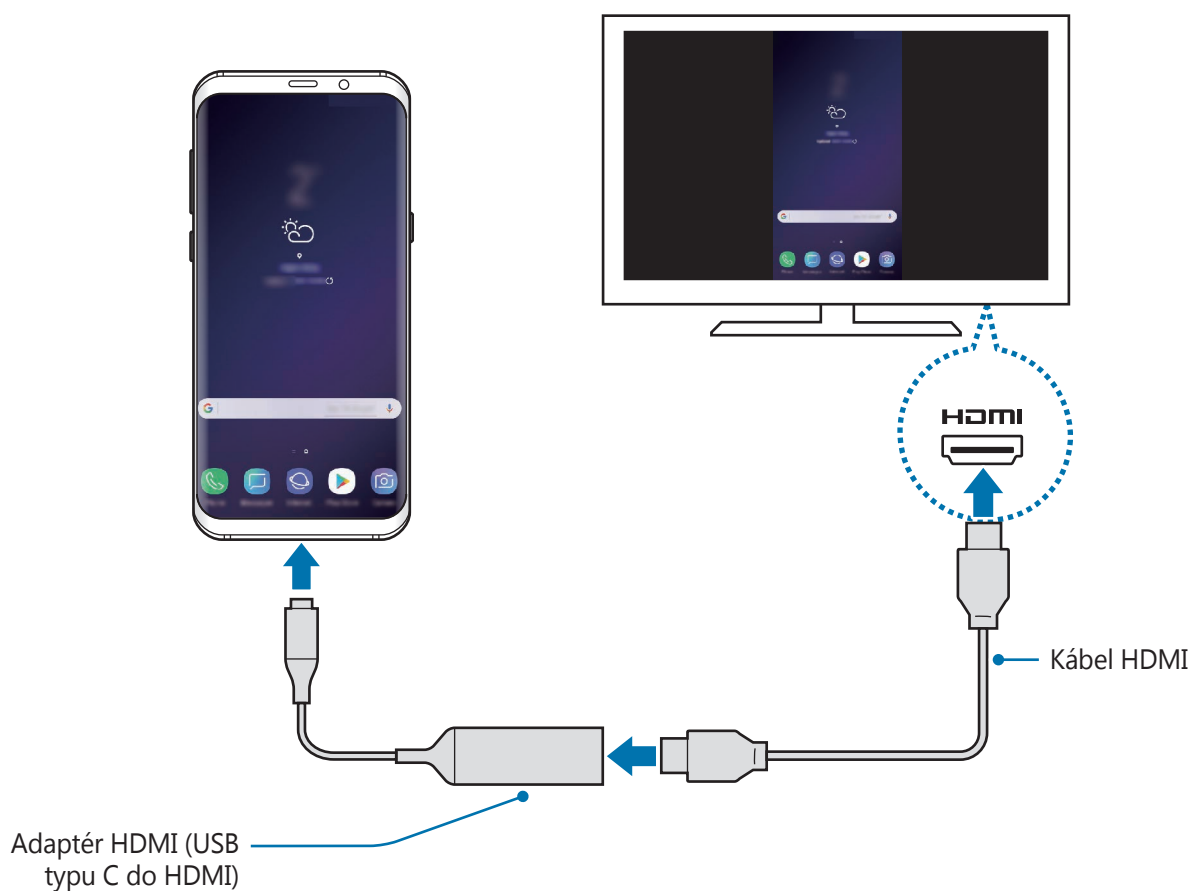

## Aplikácie Google

Google poskytuje zábavu, sociálne siete a obchodné aplikácie. Ak chcete získať prístup k niektorým aplikáciám môžete požiadať o konto Google.

Ak chcete zobrazit' viac informácií o aplikácii, v každej aplikácii vstúpte do ponuky Pomocník.



V závislosti od oblasti alebo poskytovateľa služieb nemusia byť niektoré aplikácie dostupné alebo môžu byť ináč označené.

### Chrome

Vyhľadávanie informácií a prehľadávanie webových stránok.

### Gmail

Odosielanie alebo prijímanie e-mailov prostredníctvom služby Google Mail.

### Maps

Nájsť svoje miesto na mape, vyhľadávať na mape sveta a zobrazit' informácie o rôznych miestach vo vašom okolí.

### Hudba Play

Zisťovať, počúvať a zdieľať hudbu vo vašom zariadení. Hudobné kolekcie, ktoré máte uložené v zariadení, môžete nahrat' do cloudového úložiska a získavať k nim prístup neskôr.

### Filmy Play

Zakúpiť alebo zapožičať si videá, ako sú filmy a TV programy z **Obchod Play**.

### Disk

Ukladať obsah do cloudu, vstupovať do neho z ktoréhokoľvek miesta a zdieľať ho s inými.

## **YouTube**

Sledovať alebo vytvárať videá a zdieľať ich s inými.

## **Fotky**

Vyhľadávanie, spravovanie a úprava všetkých fotografií a videí z rôznych zdrojov na jednom mieste.

## **Google**

Rýchle vyhľadávať položky na internete alebo vo vašom zariadení.

## **Duo**

Uskutočnenie jednoduchého videohovoru.



# Nastavenia

## Úvod

Prispôbte si nastavenia zariadenia. Konfiguráciou rôznych možností nastavenia môžete zariadenie lepšie prispôbiť.

Spustíte aplikáciu **Nastavenia**.

Ak chcete vyhľadávať nastavenia zadávaním kľúčových slov, ťuknite na položku **Hľadať** alebo .

## Pripojenia

### Možnosti

Zmena nastavení rôznych pripojení, ako sú napríklad funkcie Wi-Fi a Bluetooth.

Na obrazovke nastavení ťuknite na položku **Pripojenia**.

- **Wi-Fi:** Aktivácia funkcie Wi-Fi vám umožní pripojiť sa k sieti Wi-Fi a získať prístup na internet alebo k iným sieťovým zariadeniam. Viac informácií nájdete v časti [Wi-Fi](#).
- **Bluetooth:** Pomocou funkcie Bluetooth si môžete s inými zariadeniami vymieňať údaje alebo mediálne súbory. Viac informácií nájdete v časti [Bluetooth](#).
- **Viditeľnosť telefónu:** Povolenie ostatným zariadeniam vyhľadať vaše zariadenie a zdieľať s vami obsah. Keď je povolená táto funkcia, zariadenie je viditeľné pre ostatné zariadenia, prostredníctvom ktorých používatelia vyhľadávajú dostupné zariadenia pomocou možnosti Preniesť súbory do zariadenia.
- **Využitie dát:** Sledovanie spotreby dát a prispôbenie nastavení obmedzenia. Nastavenie zariadenia tak, aby automaticky vyplo mobilné dátové pripojenie, keď objem použitých mobilných údajov dosiahne stanovený limit.

Aby ste predišli odosielaniu alebo prijímaniu dát aplikáciami bežiacimi na pozadí, môžete aktivovať aj funkciu šetrenia dát. Viac informácií nájdete v časti [Šetrič dát](#).

- **Letový režim:** Nastavenie zariadenia tak, aby sa vypili všetky jeho bezdrôtové funkcie. Budete tak môcť využívať iba služby nesúvisiace so sieťou.
-  Dodržiavajte predpisy poskytnuté leteckou spoločnosťou a pokyny posádky lietadla. V prípadoch, keď je povolené zariadenie používať, ho vždy používajte v letovom režime.
- **NFC a platba:** Nastavenie zariadenia tak, aby umožňovalo načítať tagy technológie NFC (Near Field Communication), ktoré obsahujú informácie o produktoch. Po prevzatí požadovaných aplikácií môžete pomocou tejto funkcie platiť v obchodoch a kupovať si lístky v hromadnej doprave alebo na rôzne podujatia. Viac informácií nájdete v časti [NFC a platba](#).
- **Mobilný bod a zdieľanie pripoj.**: Ak nie je k dispozícii sieťové pripojenie, zariadenie môžete použiť ako mobilný prístupový bod na zdieľanie mobilného dátového pripojenia zariadenia s inými zariadeniami. Pripojenia možno vytvoriť prostredníctvom funkcie Wi-Fi, USB alebo Bluetooth. Viac informácií nájdete v časti [Mobilný bod a zdieľanie pripoj.](#)
- **Mobilné siete:** Konfigurácia nastavení mobilnej siete.
- **Správca kariet SIM** (modely s dvoma kartami SIM): Aktivácia kariet SIM alebo USIM a prispôbenie nastavení kariet SIM. Viac informácií nájdete v časti [Správca kariet SIM \(modely s dvomi kartami SIM\)](#).
- **GPS:** Zmena nastavení pre povolenia informácií o polohe.
- **Ďalšie nastavenia pripojenia:** Prispôbenie nastavení na ovládanie ďalších funkcií. Viac informácií nájdete v časti [Ďalšie nastavenia pripojenia](#).

## Wi-Fi

Aktivácia funkcie Wi-Fi vám umožní pripojiť sa k sieti Wi-Fi a získať prístup na internet alebo k iným sieťovým zariadeniam.



Keď funkciu Wi-Fi nepoužívate, vypnite ju, aby sa šetrila batéria.

## Pripojenie k sieti Wi-Fi

1 Na obrazovke nastavení ťuknite na položku **Pripojenia** → **Wi-Fi** a potom túto funkciu aktivujte ťuknutím na prepínač.

2 Vyberte sieť zo zoznamu sietí Wi-Fi.

Siete vyžadujúce heslo sa zobrazujú s ikonou zámku. Zadajte heslo a ťuknite na položku **PRIPOJIŤ**.



- Keď sa zariadenie pripojí k sieti Wi-Fi, k tejto sieti sa pripojí vždy, keď je k dispozícii, bez nutnosti zadania hesla. Ak nechcete, aby sa zariadenie automaticky pripojilo k tejto sieti, vyberte sieť v zozname sietí a ťuknite na možnosť **ZABUDNÚŤ**.
- Ak sa k sieti Wi-Fi nemôžete pripojiť správne, reštartujte funkciu Wi-Fi v zariadení alebo reštartujte bezdrôtový smerovač.

## Wi-Fi Direct

Wi-Fi Direct pripája zariadenia priamo prostredníctvom siete Wi-Fi, nevyžaduje prístupový bod.

1 Na obrazovke nastavení ťuknite na položku **Pripojenia** → **Wi-Fi** a potom túto funkciu aktivujte ťuknutím na prepínač.

2 Ťuknite na položku **Wi-Fi Direct**.

Zobrazí sa zoznam nájdených zariadení.

Ak zariadenie, s ktorým ho chcete spárovať, nie je v zozname, vzneste požiadavku, aby sa v tomto zariadení zapla funkcia Wi-Fi Direct.

3 Vyberte zariadenie, s ktorým ho chcete prepojiť.

Zariadenia budú pripojené, keď ďalšie zariadenie prijme požiadavku na pripojenie prostredníctvom funkcie Wi-Fi Direct.

## Odosielanie a prijímanie dát

Údaje, ako kontakty alebo mediálne súbory môžete zdieľať s inými zariadeniami. Nasledovné kroky sú príkladmi odoslania obrázka do iného zariadenia.

- 1 Spustíte aplikáciu **Galéria** a vyberte obrázok.
- 2 Postupne ťuknite na položky  → **Wi-Fi Direct** a potom vyberte zariadenie, do ktorého chcete preniesť obrázok.
- 3 V druhom zariadení prijmite požiadavku na pripojenie cez Wi-Fi Direct.  
Ak sú už zariadenia spojené, obrázok bude odoslaný do druhého zariadenia bez požiadavky na pripojenie.

## Ukončenie pripojenia zariadenia

- 1 Na obrazovke nastavení ťuknite na položku **Pripojenia** → **Wi-Fi**.
- 2 Ťuknite na položku **Wi-Fi Direct**.  
Na zariadení sa zobrazí zoznam pripojených zariadení.
- 3 Ak chcete zariadenia odpojiť, ťuknite na názov zariadenia.

## Bluetooth

Pomocou funkcie Bluetooth si môžete s inými zariadeniami vymieňať dáta alebo mediálne súbory.



- Spoločnosť Samsung nezodpovedá za stratu, zachytenie, ani nesprávne použitie dát odosielaných alebo prijímaných prostredníctvom funkcie Bluetooth.
- Vždy sa uistite, že zdieľate a prijímate údaje so zariadeniami, ktoré sú dôveryhodné a správne zabezpečené. Ak sú medzi zariadeniami prekážky, prevádzkový dosah môže byť kratší.
- Niektoré zariadenia, najmä tie, ktoré nie sú testované alebo schválené spoločnosťou Bluetooth SIG, nemusia byť so zariadením kompatibilné.
- Funkciu Bluetooth nepoužívajte na nezákonné účely (napríklad na odosielanie pirátskych kópií súborov alebo nezákonné odosielanie komerčných informácií). Spoločnosť Samsung nezodpovedá za dôsledky nezákonného použitia funkcie Bluetooth.

## Párovanie s inými zariadeniami Bluetooth

- 1 Na obrazovke nastavení postupne ťuknite na položky **Pripojenia** → **Bluetooth** a potom túto funkciu aktivujte ťuknutím na prepínač.  
Zobrazí sa zoznam nájdených zariadení.

- 2 Vyberte zariadenie, s ktorým ho chcete spárovať.  
Ak sa zariadenie, s ktorých ho chcete spárovať, nenachádza na zozname, nastavte zariadenie do režimu párovania Bluetooth. Pozrite si používateľskú príručku ďalšieho zariadenia.



Vaše zariadenie je pre iné zariadenia viditeľné, kým je otvorená obrazovka s nastaveniami Bluetooth.

- 3 Vo svojom zariadení potvrdte prijatím požiadavky na pripojenie prostredníctvom funkcie Bluetooth.  
Zariadenia budú pripojené, keď ďalšie zariadenie prijme požiadavku na pripojenia prostredníctvom funkcie Bluetooth.

## Odosielanie a prijímanie dát

Prenos dát prostredníctvom funkcie Bluetooth podporujú mnohé aplikácie. Údaje, ako kontakty alebo mediálne súbory môžete zdieľať s inými zariadeniami Bluetooth. Nasledovné kroky sú príkladmi odoslania obrázka do iného zariadenia.

- 1 Spustíte aplikáciu **Galéria** a vyberte obrázok.
- 2 Postupne ťuknite na položky  → **Bluetooth** a potom vyberte zariadenie, s ktorým ho chcete spárovať.  
 Ak vaše zariadenie bolo už niekedy s týmto zariadením spárované, ťuknite na názov zariadenia bez nutnosti potvrdenia automaticky vygenerovaného hesla.  
 Ak zariadenie, s ktorým ho chcete spárovať, nie je v zozname, vzneste požiadavku, aby sa na zariadení zapla funkcia jeho zviditeľnenia.
- 3 Na druhom zariadení prijmite požiadavku na pripojenie cez Bluetooth.

## Duálny zvuk

K smartfónu môžete pripojiť až dve zvukové zariadenia Bluetooth. Pripojte dve náhlavné súpravy alebo reproduktory Bluetooth a používajte ich súčasne.



Ak chcete používať túto funkciu, zvukové zariadenia Bluetooth, ktoré chcete pripojiť, musia podporovať funkciu **Zvuk médií**.

- 1 Na obrazovke nastavení postupne ťuknite na položky **Pripojenia** → **Bluetooth** a potom túto funkciu aktivujte ťuknutím na prepínač.  
 Zobrazí sa zoznam nájdených zariadení.
- 2 Postupne ťuknite na položky  → **Duálny zvuk**, ťuknutím na prepínač aktivujte túto funkciu a potom ťuknite na tlačidlo Späť.
- 3 Vyberte zariadenie, s ktorým ho chcete spárovať.  
 Ak zariadenie, s ktorým chcete svoje zariadenie spárovať, nie je uvedené v zozname, zapnite v ňom možnosť viditeľnosti alebo zadajte režim párovania Bluetooth v zariadení. Ďalšie informácie nájdete v používateľských príručkách zariadenia.

- 4 Ťuknite na položku  vedľa pripojeného zariadenia a ťuknutím na prepínač **Zvuk médií** túto funkciu aktivujte.
- 5 Vyberte ďalšie zariadenie zo zoznamu a aktivujte jeho funkciu **Zvuk médií**.

## Zrušenie párovania zariadení Bluetooth

- 1 Na obrazovke nastavení ťuknite na položku **Pripojenia** → **Bluetooth**.  
Na zariadení sa zobrazí zoznam spárovaných zariadení.
- 2 Ťuknite na položku  vedľa názvu zariadenia, ktorého párovanie chcete zrušiť.
- 3 Ťuknite na položku **Zrušiť párovanie**.

## Šetrič dát

Znížte spotrebu dát tým, že predídete odosielaniu alebo prijímaniu dát aplikáciami bežiacimi na pozadí.

Na obrazovke nastavení postupne ťuknite na položky **Pripojenia** → **Využitie dát** → **Šetrič dát** a potom túto funkciu aktivujte ťuknutím na prepínač.

Ak je funkcia šetrenia dát aktivovaná, v stavovom riadku sa zobrazí ikona .

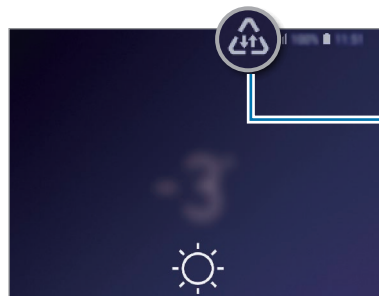

Aktivovaná funkcia šetrenia dát



Ak chcete vybrať aplikácie, ktoré môžu využívať dáta bez obmedzenia, ťuknite na položku **Povolit' apl. pri zap. Šetr. dát** a vyberte aplikácie.

## NFC a platba

Zariadenie umožňuje načítať tagy technológie NFC (Near Field Communication), ktoré obsahujú informácie o produktoch. Po prevzatí požadovaných aplikácií môžete pomocou tejto funkcie platiť v obchodoch a kupovať si lístky v hromadnej doprave alebo na rôzne podujatia.



Zariadenie obsahuje vstavanú anténu NFC. So zariadením zaobchádzajte opatrne, aby ste nepoškodili anténu NFC.

### Načítanie informácií z tagov NFC

Funkcia NFC slúži na posielanie obrázkov alebo kontaktov do iných zariadení a na čítanie informácií o produktoch z NFC tagov.

- 1 Na obrazovke nastavení ťuknite na položku **Pripojenia** a potom funkciu aktivujte ťuknutím na prepínač **NFC a platba**.
- 2 Oblasť antény NFC umiestnite na zadnú časť zariadenia do blízkosti tagu NFC.  
Zobrazia sa informácie z tagu.

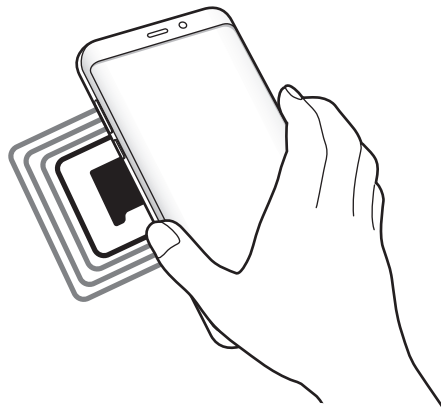

Uistite sa, že je obrazovka zariadenia zapnutá a zamknutá. V opačnom prípade zariadenie nebude snímať NFC tagy a prijímať údaje.



## Platenie pomocou funkcie NFC

Pred nakupovaním pomocou funkcie NFC sa musíte zaregistrovať na používanie služby mobilných platieb. Ak sa chcete zaregistrovať alebo získať informácie o tejto službe, obráťte sa na svojho poskytovateľa služieb.

- 1 Na obrazovke nastavení ťuknite na položku **Pripojenia** a potom funkciu aktivujte ťuknutím na prepínač **NFC a platba**.
- 2 Umiestnite oblasť antény NFC na zadnej strane zariadenia do blízkosti NFC tagu.

Ak chcete nastaviť predvolenú platobnú aplikáciu, otvorte obrazovku nastavení, postupne ťuknite na položky **Pripojenia** → **NFC a platba** → **Ťuknúť a zaplatiť** → **PLATBA** a potom vyberte aplikáciu.



Zoznam platobných služieb nemusí obsahovať všetky dostupné platobné aplikácie.

## Odosielanie dát pomocou funkcie NFC

Keď sa anténa vášho zariadenia s funkciou NFC dotkne antény iného zariadenia s funkciou NFC, povoľte výmenu údajov.

- 1 Na obrazovke nastavení postupne ťuknite na položky **Pripojenia** → **NFC a platba** a potom túto funkciu aktivujte ťuknutím na prepínač.
- 2 Funkciu aktivujte ťuknutím na prepínač **Android Beam**.
- 3 Vyberte položku a spojte NFC anténu iného zariadenia s NFC anténou vášho zariadenia.

- 4 Po zobrazení položky **Dotykom spustíte prenos.** na obrazovke, ťuknutím na obrazovku vášho zariadenia položku odošlete.



Ak sa obidve zariadenia pokúsia odoslať dáta naraz, prenos súborov môže zlyhať.

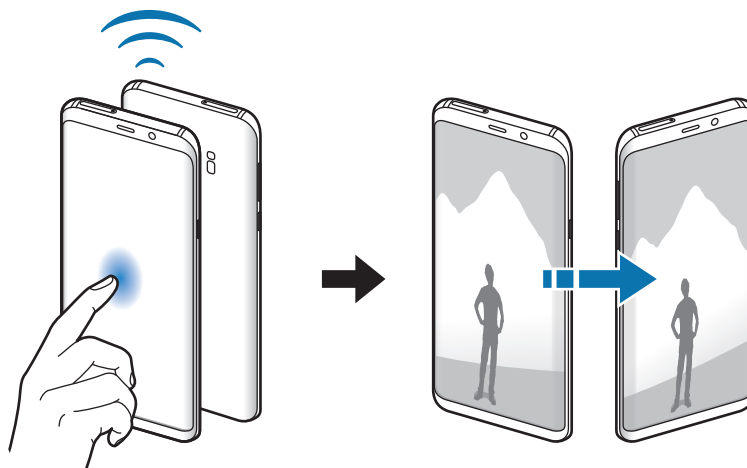

## Mobilný bod a zdieľanie pripoj.

Ak nie je k dispozícii sieťové pripojenie, na zdieľanie mobilného dátového pripojenia svojho zariadenia s inými zariadeniami môžete svoje zariadenie použiť ako mobilný prístupový bod. Pripojenia možno vytvoriť prostredníctvom funkcie Wi-Fi, USB alebo Bluetooth.

Na obrazovke nastavení postupne ťuknite na položky **Pripojenia** → **Mobilný bod a zdieľanie pripoj.**





Za použitie tejto funkcie sa vám môžu účtovať ďalšie poplatky.

- **Mobilný prístupový bod:** Použitie mobilného prístupového bodu na zdieľanie pripojenia zariadenia k mobilnej dátovej sieti s počítačmi alebo inými zariadeniami.
- **Zdieľanie pripojenia Bluetooth:** Nastavenie zdieľania pripojenia Bluetooth na zdieľanie pripojenia zariadenia k mobilnej dátovej sieti s počítačmi alebo inými zariadeniami prostredníctvom Bluetooth pripojenia.
- **Zdieľanie pripojenia USB:** Nastavenie zdieľania USB pripojenia na zdieľanie pripojenia zariadenia k mobilnej dátovej sieti s počítačom prostredníctvom USB pripojenia. Po pripojení k počítaču sa bude zariadenie používať ako bezdrôtový modem pre počítač.

## Použitie mobilného prístupového bodu

Vaše zariadenie môžete použiť ako mobilný prístupový bod na zdieľanie mobilného dátového pripojenia s inými zariadeniami.

- 1 Na obrazovke nastavení postupne ťuknite na položky **Pripojenia** → **Mobilný bod a zdieľanie pripoj.** → **Mobilný prístupový bod.**
- 2 Ťuknutím na prepínač zapnete túto funkciu.  
V stavovom riadku sa zobrazí ikona . Ostatné zariadenia budú môcť vaše zariadenie vyhľadať v zozname sietí Wi-Fi.  
Ak chcete mobilnému prístupovému bodu nastaviť heslo, postupne ťuknite na položky  → **Mobilný prístupový bod – konfigurácia** a vyberte úroveň zabezpečenia. Potom zadajte heslo a ťuknite na položku **ULOŽIŤ**.
- 3 V zozname sietí Wi-Fi na obrazovke toho druhého zariadenia vyhľadajte a vyberte svoje zariadenie.
- 4 V pripojenom zariadení použite na prístup na internet mobilné dátové pripojenie zariadenia.

## Správca kariet SIM (modely s dvomi kartami SIM)

Aktivácia kariet SIM alebo USIM a prispôsobenie nastavení kariet SIM. Viac informácií nájdete v časti [Používanie dvoch kariet SIM alebo USIM \(modely s dvomi kartami SIM\)](#).

Na obrazovke nastavení postupne ťuknite na položky **Pripojenia** → **Správca kariet SIM**.

- **Hovory:** Výber karty SIM alebo USIM pre hlasové hovory.
- **SMS:** Výber karty SIM alebo USIM na odosielanie správ.
- **Mobilné dátové pripojenie:** Výber karty SIM alebo USIM pre dátové služby.
- **Potvrdiť kartu SIM pre hovory:** Nastavenie zariadenia tak, aby po spätnom volaní alebo volaní zo správy zobrazilo kontextové okno výberu karty SIM alebo USIM. Kontextové okno sa zobrazí len v prípade, ak sa karta SIM alebo USIM použita na predchádzajúci hovor alebo správu líši od preferovanej karty SIM alebo USIM.
- **Neustále zapnutie režimu dvoch kariet SIM:** V zariadení povoliť prichádzajúce hovory z druhej karty SIM alebo karty USIM počas hovoru.



Ak je táto funkcia aktivovaná, v závislosti od oblasti alebo poskytovateľa služby môžu byť účtované dodatočné poplatky za presmerovanie hovorov.

## Ďalšie nastavenia pripojenia

Prispôsobenie nastavení na ovládanie ďalších funkcií.

Na obrazovke nastavení postupne ťuknite na položky **Pripojenia** → **Ďalšie nastavenia pripojenia**.

- **Hľadanie blízkych zariadení:** Nastavenie zariadenia tak, aby vyhľadávalo blízke zariadenia, ku ktorým sa môže pripojiť.
- **Tlač:** Konfigurácia nastavení doplnkov tlačiarne nainštalovaných v zariadení. Môžete vyhľadať dostupné tlačiarne alebo ich pridať manuálne a tlačiť súbory. Viac informácií nájdete v časti [Tlač](#).
- **MirrorLink:** Táto funkcia umožňuje ovládať aplikácie MirrorLink vo vašom zariadení na čelnom monitore vo vozidle. Viac informácií nájdete v časti [MirrorLink](#).
- **Zrýchľovač sťahovania:** Nastavenie zariadenia tak aby súbory väčšie ako 30 MB rýchlejšie preberalo súčasne cez sieť Wi-Fi a mobilné siete. Viac informácií nájdete v časti [Zrýchľovač sťahovania](#).
- **Sieť VPN:** Nastavte si na zariadení virtuálne siete (VPN) a pripojte sa k súkromnej školskej alebo podnikovej sieti.
- **Ethernet:** Po pripojení ethernetového adaptéra môžete využívať káblové pripojenie a konfiguráciu sieťového pripojenia.

## Tlač

Konfigurácia nastavení doplnkov tlačiarne nainštalovaných v zariadení. Zariadenie môžete pripojiť k tlačiarňam cez sieť Wi-Fi alebo Wi-Fi Direct a tlačte obrázky alebo dokumenty.



Niektoré tlačiarne nemusia byť so zariadením kompatibilné.

## Pridanie doplnkov k tlačiarňam

K tlačiarňam, ku ktorým chcete pripojiť zariadenie, pridajte doplnky k tlačiarňam.

- 1 Na obrazovke nastavení postupne ťuknite na položky **Pripojenia** → **Ďalšie nastavenia pripojenia** → **Tlač** → **Pridať službu**.
- 2 Vyhľadajte doplnok k tlačiarňam v službe **Obchod Play**.
- 3 Vyberte doplnok k tlačiarňam a nainštalujte ho.

**4** Vyberte doplnok k tlačiarňi a aktivujte ho ťuknutím na prepínač.  
Zariadenie vyhľadáva tlačiarne, ktoré sú pripojené k rovnakej sieti Wi-Fi, ako vaše zariadenie.

**5** Vyberte tlačiareň, ktorá sa má pridať.



Ak chcete tlačiarne pridať manuálne, postupne ťuknite na položky **⋮** → **Pridať tlačiareň**.

### Obsah tlače

Počas zobrazenia obsahu, napríklad obrázkov alebo dokumentov, otvorte zoznam možností, postupne ťuknite na položky **Tlač** → **▼** → **Všetky tlačiarne...** a potom vyberte tlačiareň.



Spôsoby tlače sa môžu líšiť v závislosti od typu obsahu.

### MirrorLink

Obrazovku svojho zariadenia môžete zobrazit' na čelnom monitore vo vozidle.

Táto funkcia umožňuje pripojiť vaše zariadenie k vozidlu a ovládať aplikácie MirrorLink vo vašom zariadení na čelnom monitore vo vozidle.

Na obrazovke nastavení postupne ťuknite na položky **Pripojenia** → **Ďalšie nastavenia pripojenia** → **MirrorLink**.



Vaše zariadenie je kompatibilné s vozidlami, ktoré podporujú aplikáciu MirrorLink, verzia 1.1 alebo novšiu.

### Pripojenie zariadenie k vozidlu pomocou aplikácie MirrorLink

Pri prvom používaní tejto aplikácie zariadenie pripojte k sieti Wi-Fi alebo mobilnej sieti.

**1** Svoje zariadenie spárujte s druhým zariadením cez Bluetooth.

Viac informácií nájdete v časti [Párovanie s inými zariadeniami Bluetooth](#).

**2** Svoje zariadenie pripojte k vozidlu pomocou kábla USB.

Po pripojení môžete na čelnom monitore ovládať aplikáciu MirrorLink vo vašom zariadení.

## Ukončenie pripojenia MirrorLink

Kábel USB odpojte od svojho zariadenia a vozidla.

## Zrýchľovač sťahovania

Nastavenie zariadenia tak, aby rýchlejšie preberalo súbory väčšie ako 30 MB cez sieť Wi-Fi a mobilné siete súčasne. Ak je signál siete Wi-Fi silnejší, rýchlosť preberania bude vyššia.

Na obrazovke nastavení postupne ťuknite na položky **Pripojenia** → **Ďalšie nastavenia pripojenia** → **Zrýchľovač sťahovania**.



- Niektoré zariadenia nemusia túto funkciu podporovať.
- Keď súbory preberáte cez mobilnú sieť, môžu sa vám účtovať ďalšie poplatky.
- Pri preberaní veľkých súborov sa zariadenie môže zahrievať. Ak sa prekročí nastavená teplota zariadenia, táto funkcia sa vypne.
- Ak sú signály sietí nestabilné, môže to ovplyvniť rýchlosť a prevádzku tejto funkcie.
- Ak pripojenia siete Wi-Fi a mobilnej siete majú výrazne odlišné prenosové rýchlosti, zariadenie využije najrýchlejšie pripojenie.
- Táto funkcia podporuje protokoly Hypertext Transmission Protocol (HTTP) 1.1 a Hypertext Transmission Protocol Secure (HTTPS). Túto funkciu nemožno použiť s inými protokolmi, ako napríklad FTP.

# Zvuky a vibrovanie

## Možnosti

Zmena nastavení rôznych zvukov zariadenia.

Na obrazovke nastavení ťuknite na položku **Zvuky a vibrovanie**.

- **Režim zvuku:** Nastavenie zariadenia na zvukový, vibračný alebo tichý režim.
- **Vibrovať pri zvonení:** Nastavenie zariadenia na vibrovanie a prehrávanie zvonenia pri prichádzajúcich hovoroch.
- **Použ. tlač. hlasitosti pre médiá:** Nastavenie zariadenia na úpravu hlasitosti médií stlačením tlačidla hlasitosti.
- **Hlasitosť:** Nastavenie úrovne hlasitosti pre zvonenia hovoru, hudbu a videá, systémové zvuky a oznámenia.
- **Intenzita vibrovania:** Úprava intenzity vibračného oznámenia.
- **Zvonenie** (modely s jednou SIM): Zmena tónu zvonenia pre hovor.  
**Zvonenie** (modely s dvomi SIM): Zmena tónu zvonenia pre hovory a upozornenia.
- **Vzor vibrovania:** Výber vzoru vibrovania.
- **Zvuky oznámení:** Zmena zvuku oznámení.
- **Nerušiť:** Nastavenie zariadenia tak, aby stlmilo zvuk pri prichádzajúcich hovoroch, zvuky oznámení a zvuk médií okrem povolených výnimiek.
- **Zvuky dotykov:** Nastavenie zariadenia tak, aby pri výbere aplikácie alebo možnosti na dotykovom displeji zneli zvuky.
- **Zvuky zamknutia obrazovky:** Nastavenie zariadenia tak, aby pri uzamykaní alebo odomykaní dotykového displeja zazneli zvuky.
- **Zvuk nabíjania:** Nastavenie zariadenia tak, že vydá zvuk, keď sa pripojí k nabíjačke.
- **Vibračná odozva:** Nastavenie zariadenia tak, aby pri ťuknutí na tlačidlá na navigačnom paneli, aj pri ďalších akciách, ako je napríklad ťuknutie a podržanie položiek, vibrovalo.
- **Tóny klávesnice volby č.:** Nastavenie zariadenia tak, aby pri ťukaní na tlačidlá klávesnice prehrávalo zvuky.
- **Zvuk klávesnice:** Nastavenie zariadenia tak, aby po stlačení tlačidla prehralo zvuk.

- **Vibrovanie klávesnice:** Nastavenie zariadenia na vibrovanie pri stlačení tlačidla.
- **Kvalita zvuku a efekty:** Konfigurácia dodatočných nastavení zvuku.  
Môžete aktivovať aj režim priestorového zvuku. Viac informácií nájdete v časti [Dolby Atmos \(priestorový zvuk\)](#).
- **Oddelený zvuk aplikácie:** Nastavenie zariadenia na prehrávanie zvuku médií zo špecifickej aplikácie prostredníctvom pripojeného reproduktora alebo náhlavnej súpravy Bluetooth nezávisle od zvuku iných aplikácií. Prostredníctvom reproduktora zariadenia môžete napríklad počúvať zvuk aplikácie Navigácie a zároveň počúvať prehrávanie hudobnej aplikácie cez reproduktor Bluetooth vo vozidle.

## Dolby Atmos (priestorový zvuk)

Výber režimu priestorového zvuku optimalizovaného pre rôzne typy zvuku, napríklad filmy, hudbu a hlas. Pri Dolby Atmos budete mať pocit, že prehrávaný zvuk plynie všade okolo vás.

Na obrazovke nastavení postupne ťuknite na položky **Zvuky a vibrovanie** → **Kvalita zvuku a efekty** → **Dolby Atmos**, ťuknutím na prepínač funkciu aktivujete a potom vyberte režim.

## Oznámenia

Zmena nastavení oznámení pre každú aplikáciu.

Na obrazovke nastavení ťuknite na položku **Oznámenia**.

Ak chcete zobrazit' Oznámenia na ikonách, ťuknutím na prepínač **Oznámenia na ikonách** ich aktivujete. Ak chcete zmenit' štýl oznámenia, ťuknite na položku **Oznámenia na ikonách**.

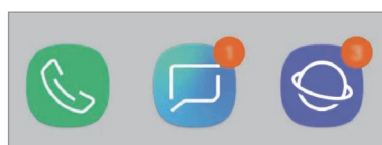

S číslom

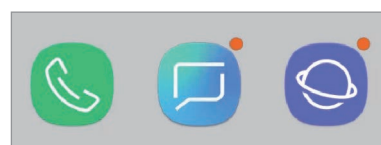

Bez čísla

Ak chcete prispôbiť nastavenia oznámení pre viac aplikácií, ťuknite na položku **POKROČILÉ** a vyberte aplikáciu.



# Zobrazenie

## Možnosti

Zmena nastavení displeja a domovskej obrazovky.

Na obrazovke nastavení ťuknite na položku **Zobrazenie**.

- **Jas:** Nastavenie jasú displeja.
- **Automatický jas:** Nastavenie zariadenia tak, aby sledovalo vaše nastavenia jasú a v podobných podmienkach osvetlenia ich automaticky použilo.
- **Filter modrého svetla:** Aktivácia filtra modrého svetla a zmena nastavení filtra. Viac informácií nájdete v časti [Filter modrého svetla](#).
- **Písmo a priblíženie obrazovky:** Zmena nastavení priblíženia obrazovky alebo veľkosti a štýlu písma.
- **Režim obrazovky:** Zmena režimu obrazovky na nastavenie farieb a kontrastu displeja. Viac informácií nájdete v časti [Zmena režimu obrazovky alebo nastavenie farby displeja](#).
- **Rozlíšenie obrazovky:** Zmeniť rozlíšenie obrazovky. Viac informácií nájdete v časti [Rozlíšenie obrazovky](#).
- **Domovská obrazovka:** Zmena veľkosti mriežky na zobrazenie väčšieho alebo menšieho počtu položiek na domovskej obrazovke a ďalšie nastavenia.
- **Aplikácie na celej obrazovke:** Výber aplikácií, ktoré sa majú používať na celú obrazovku.
- **Jednoduchý režim:** Prepnutie na jednoduchý režim na zobrazenie väčších ikon a jednoduchšieho usporiadania na domovskej obrazovke.
- **Rámy ikon:** Nastavenie zobrazenia tieňovaných pozadí, aby ikony vynikli.
- **Bočný displej:** Zmena nastavení bočného displeja. Viac informácií nájdete v časti [Bočný displej](#).
- **Indikátor LED:** Nastavenie zariadenia tak, aby indikátor LED svietil pri nabíjaní batérie, keď prijmete oznámenia alebo keď vytvárate hlasové nahrávky, keď je vypnutá obrazovka.
- **Stavový riadok:** Prispôbiť nastavenia na zobrazenie oznámení alebo indikátorov v stavovom riadku.

- **Navigačný panel:** Zmena nastavenia navigačného panela. Viac informácií nájdete v časti [Navigačný panel \(softvérové tlačidlá\)](#).
- **Časový limit obrazovky:** Nastavenie doby, po uplynutí ktorej zariadenie vypne podsvietenie displeja.
- **Blokovať náhodné dotyky:** Nastavte zariadenia tak, aby obrazovka nerozpoznávala dotyky, keď je zariadenie na tmavom mieste, napríklad vo vrecku alebo v taške.
- **Šetrič obrazovky:** Nastavenie zariadenia tak, aby spustilo šetrič počas nabíjania. Viac informácií nájdete v časti [Šetrič obrazovky](#).

## Filter modrého svetla

Obmedziť namáhanie očí znížením množstva modrého svetla vylúčeného obrazovkou.



Počas sledovania videí HDR zo služieb poskytujúcich iba videá HDR sa filter modrého svetla nepoužije.

- 1 Na obrazovke nastavení postupne ťuknite na položky **Zobrazenie** → **Filter modrého svetla** a ťuknutím na prepínač **Zapnúť teraz** túto funkciu aktivujte.
- 2 Posúvaním nastavovacej lišty upravte priehľadnosť filtra.
- 3 Ak chcete nastaviť čas, kedy sa má na obrazovke použiť filter modrého svetla, ťuknutím na prepínač **Zapnutie podľa plánu** túto funkciu aktivujte a vyberte príslušnú možnosť.
  - **Od súmraku do úsvitu:** Nastavenie zariadenia tak, aby sa filter modrého svetla používal v noci a vypol ráno v závislosti od aktuálnej lokality, v ktorej sa nachádzate.
  - **Vlastný rozvrh:** Nastavenie zariadenia tak, aby sa filter modrého svetla používal v určitom čase.

## Zmena režimu obrazovky alebo nastavenie farby displeja

Výber režimu obrazovky vhodného na prezeranie filmov a obrázkov alebo nastavenie farieb displeja podľa vlastných preferencií. Ak vyberiete režim **Adaptívne zobrazenie**, môžete nastaviť vyváženie farieb displeja podľa farebnej hodnoty.

### Zmena režimu obrazovky

Na obrazovke nastavení postupne ťuknite na položky **Zobrazenie** → **Režim obrazovky** a vyberte požadovaný režim.

- **Adaptívne zobrazenie:** Tento režim optimalizuje rozsah farieb, sýtosť a ostrosť displeja. Môžete tiež nastaviť vyváženie farieb displeja podľa farebnej hodnoty.
- **AMOLED kino:** Tento režim je vhodný na sledovanie videí.
- **AMOLED fotografia:** Tento režim je vhodný na zobrazovanie fotografií.
- **Základný:** Tento režim je predvolený a vhodný na všeobecné používanie.



- Farby displeja môžete nastaviť len v režime **Adaptívne zobrazenie**.
- Režim **Adaptívne zobrazenie** nemusí byť kompatibilný s aplikáciami tretích strán.
- Počas používania filtra modrého svetla nie je možné používať režim obrazovky.

### Optimalizovanie vyváženia farieb na celej obrazovke

Optimalizujte farby displeja nastavením farebných tónov podľa vlastných preferencií.

Keď potiahnete nastavovaciu lištu farieb smerom k položke **Studené**, zvýši sa úroveň modrého farebného odtieňa. Keď potiahnete nastavovaciu lištu smerom k položke **Teplé**, zvýši sa úroveň červeného farebného odtieňa.

- 1 Na obrazovke nastavení postupne ťuknite na položky **Zobrazenie** → **Režim obrazovky** → **Adaptívne zobrazenie**.
- 2 Nastavte nastavovaciu lištu farieb v časti **Vyváženie farieb na celej obrazovke**.  
Vyváženie farieb na obrazovke sa optimalizuje.

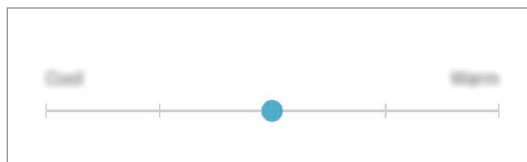

## Nastavenie tónu obrazovky podľa farebnej hodnoty

Zvýšenie alebo zníženie konkrétnych farebných tónov individuálnym nastavením hodnôt **Červená**, **Zelená** alebo **Modrá**.

- 1 Na obrazovke nastavení postupne ťuknite na položky **Zobrazenie** → **Režim obrazovky** → **Adaptívne zobrazenie**.
- 2 Označte možnosť **Rozšírené možnosti**.
- 3 Nastavte nastavovaciu lištu farieb **Červená**, **Zelená** alebo **Modrá** podľa vlastných preferencií. Obrazovka tónu obrazovky sa nastaví.

## Rozlíšenie obrazovky

Zmena rozlíšenia obrazovky. Predvolene je nastavená možnosť FHD+. Pri vyšších rozlíšeniach je zobrazenie živšie, ale spotreba energie batérie je vyššia.

- 1 Na obrazovke nastavení postupne ťuknite na položky **Zobrazenie** → **Rozlíšenie obrazovky**.
- 2 Posúvaním nastavovacej lišty nastavte rozlíšenie obrazovky a potom ťuknite na položku **POUŽÍŤ**.  
Keď zmeníte rozlíšenie, niektoré spustené aplikácie sa môžu zatvoriť.

## Šetrič obrazovky

Môžete nastaviť zobrazovanie obrázkov v šetriči obrazovky, keď sa obrazovka automaticky vypne. Šetrič obrazovky sa zobrazí počas nabíjania zariadenia.

- 1 Na obrazovke nastavení postupne ťuknite na položky **Zobrazenie** → **Šetrič obrazovky** a potom túto funkciu aktivujte ťuknutím na prepínač.
- 2 Vyberte možnosť.  
Ak vyberiete možnosť **Rám fotografie**, spustí sa prezentácia s vybranými obrázkami. Ak vyberiete možnosť **Tabuľka fotografií**, vybrané obrázky sa zjavia ako malé prekrývajúce sa karty.
- 3 Ťuknite na položku  a vyberte albumy obrázkov, ktoré sa majú zobrazovať.

4 Keď skončíte, ťuknite na tlačidlo Späť.

Ak chcete zobrazit' ukážku vybranej možnosti, ťuknite na položku **UKÁŽKA**.



Ak ťuknete na displej počas zobrazenia šetrič, obrazovka sa zapne.

## Tapety a témy

Zmena nastavení tapety pre domovskú obrazovku a uzamknutú obrazovku alebo použitie rôznych motívov pre zariadenie.

Na obrazovke nastavení ťuknite na položku **Tapety a témy**.

- **Tapety:** Zmena nastavení tapety pre domovskú obrazovku a uzamknutú obrazovku.
- **Témy:** Zmena témy v zariadení.
- **Ikony:** Zmena štýlu ikon.
- **AOD:** Vyberte obrázok, ktorý sa bude zobrazovať vo funkcii Always On Display.

## Pokročilé funkcie

### Možnosti

Aktivácia rozšírených funkcií a zmena nastavení, ktoré ich ovládajú.

Na obrazovke nastavení ťuknite na položku **Pokročilé funkcie**.



Nadmerné trasenie alebo náraz zariadenia môžu spôsobiť nechcený vstup pre niektoré funkcie využívajúce snímače.

- **Inteligentné zapnutie obrazovky:** Nastavenie zariadenia tak, aby sa displej nevypol, keď sa naň pozeráte.
- **Hry:** Aktivácia aplikácie Spúšťač hier. Viac informácií nájdete v časti [Game Launcher](#).
- **Režim ovládania jednou rukou:** Aktivácia režimu ovládania jednou rukou, ktorý umožňuje pohodlne ovládať zariadenie jednou rukou.



V závislosti od oblasti alebo poskytovateľa služieb nemusí byť táto funkcia dostupná.

- **Gestá snímača prstov:** Nastavenie zariadenia tak, aby otváralo alebo zatváralo panel oznámení, keď prstom potiahnete prstom smerom nahor alebo nadol po snímači na rozpoznanie odtlačkov prstov. Táto funkcia nie je dostupná počas rozpoznávania odtlačku prsta snímačom.
- **Rýchlo spustiť Fotoaparát:** Nastavenie zariadenia tak, aby sa fotoaparát rýchlo spustil dvojitým stlačením vypínacieho tlačidla.



V závislosti od oblasti alebo poskytovateľa služieb nemusí byť táto funkcia dostupná.

- **Pomocná aplikácia zariad.:** Výber asistenčnej aplikácie zariadenia, ktorá sa spustí po stlačení a podržaní tlačidla Domov. Asistenčná aplikácia zariadenia zhromažďuje informácie z aktuálnej obrazovky a poskytuje súvisiace informácie, aplikácie a funkcie.
- **Zobrazenie viacerých okien:** Výber metódy spustenia funkcie Viac okien.
- **Inteligentné snímanie:** Nastavenia zariadenia tak, aby nasnímalu aktuálnu obrazovku a posúvateľnú oblasť a snímku obrazovky ihneď orezalo a zdieľalo.
- **Snímať potiahnutím dlane:** Nastavenie zariadenia tak, aby sa zachytila snímka obrazovky potiahnutím dlane doľava alebo doprava po displeji. V položke **Galéria** môžete zobrazit' nasnímané obrázky.



Pri používaní niektorých aplikácií a funkcií nie je možné vytvoriť snímku obrazovky.

- **Priamy hovor:** Nastavenie zariadenia tak, aby uskutočňovalo hlasový hovor zodvihnutím zariadenia a jeho pridržením pri uchu počas zobrazenia podrobností správy alebo kontaktu.
- **Inteligentné upozorňovanie:** Nastavenie zariadenia tak, aby vás upozornilo na zmeškané hovory alebo nové správy, keď ho vezmete do ruky.



Táto funkcia nemusí fungovať, ak je obrazovka zapnutá alebo ak zariadenie nie je položené na rovnom povrchu.

- **Jednoduché stíšenie:** Nastavenie zariadenia na stlmenie prichádzajúcich hovorov alebo upozornení pohybmi dlane alebo otočením displeja zariadenia nadol.
- **Hovory alebo správy potiahnutím:** Nastavenie zariadenia tak, aby uskutočnilo hovor alebo odoslalo správu, keď potiahnete prstom doprava alebo doľava na kontakt alebo telefónne číslo v aplikácii **Telefón** alebo **Kontakty**.
- **Duálny komunikátor:** Nainštalujte si druhú aplikáciu a používajte dve rôzne kontá pre rovnakú aplikáciu messenger. Viac informácií nájdete v časti [Duálny komunikátor](#).

- **Odosielať tiesňové správy:** Nastavenie zariadenia tak, aby trojnásobným stlačením vypínacieho tlačidla odosielalo správy so žiadosťou o pomoc. Prijemcom môžete tiež posielat' zvukové nahrávky spolu so správou.
- **Priame zdieľanie:** Nastavenie zariadenia tak, aby zobrazovalo ľudí, ktorých ste kontaktovali, na paneli možností zdieľania, a umožnilo vám priamo zdieľať obsah.
- **Vylepšovanie videí:** Vylepšite kvalitu obrazu a zvuku videí a vychutnávajte si jasnejšie a živšie farby.



Táto funkcia nemusí byť v niektorých aplikáciách.

- **Citlivosť na dotyk:** Zvýšenie citlivosti obrazovky na dotyk pri použití s ochrannými prvkami obrazovky.



## Duálny komunikátor

Nainštalujte si druhú aplikáciu a používajte dve rôzne kontá pre rovnakú aplikáciu.

- 1 Na obrazovke nastavení postupne ťuknite na položky **Pokročilé funkcie** → **Duálny komunikátor**.

Zobrazia sa podporované aplikácie.

- 2 Ťuknutím na prepínač aplikácie nainštalujte druhú aplikáciu.

Nainštaluje sa druhá aplikácia. Ikona druhej aplikácie sa bude zobrazovať s ikonou . Ak dostanete upozornenia z druhej aplikácie, tie sa budú zobrazovať s ikonou , aby sa tak dali odlíšiť od upozornení z prvej aplikácie.

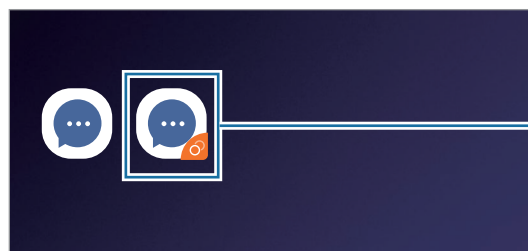

Druhá aplikácia



- Funkcia Duálny Messenger nemusí byť v závislosti od aplikácie k dispozícii.
- Niektoré funkcie môžu byť pre druhú aplikáciu obmedzené.

## Odištalovanie druhej aplikácie

- 1 Na obrazovke nastavení postupne ťuknite na položky **Pokročilé funkcie** → **Duálny komunikátor**.
- 2 Ťuknite na prepínač aplikácie, ktorú chcete vypnúť, a ťuknite na položku **VYPNÚŤ** alebo **ODIŠTALOVAŤ**.

Všetky údaje súvisiace s druhou aplikáciou sa vymažú.



Ak odištalujete prvú aplikáciu, vymaže sa aj druhá.

## Údržba zariadenia

Funkcia údržby zariadenia poskytuje prehľad o stave batérie, ukladacieho priestoru, pamäte a zabezpečenia systému zariadenia. Zariadenie môžete tiež automaticky optimalizovať ťuknutím prsta.





## Používanie funkcie rýchlej optimalizácie

Na obrazovke nastavení postupne ťuknite na položky **Údržba zariadenia** → **OPRAVIŤ** alebo **OPTIMALIZOVAŤ**.

Funkcia Rýchla optimalizácia zvyšuje výkon zariadenia prostredníctvom týchto akcií.

- Vymazanie časti pamäte.
- Odstránenie nežiaducich súborov a zatvorenie aplikácií, ktoré sú spustené v pozadí.
- Spravovanie abnormálneho využívania batérie.
- Vyhľadanie aplikácií, ktoré zlyhali, a malvéru.

## Batéria

Skontrolujte zostávajúcu energiu batérie a čas na používanie zariadenia. V prípade zariadení s nízkou úrovňou nabitia batérie môžete ušetriť energiu batérie aktivovaním funkcií šetrenia energie batérie.

Na obrazovke nastavení postupne ťuknite na položky **Údržba zariadenia** → **Batéria**.



- Zostávajúcí čas používania ukazuje čas do úplného vybitia batérie. Zostávajúcí čas sa môže líšiť v závislosti od nastavení zariadenia a prevádzkových podmienok.
- Z aplikácií, ktoré využívajú režim šetrenia energie, sa nemusia prijímať oznámenia.

## Režim úspory energie

- **STREDNÁ:** Aktivácia režimu úspory energie na predĺženie času používania batérie.
- **MAXIMÁLNA:** V režime maximálnej úspory energie zariadenie znižuje spotrebu energie batérie použitím tmavého motívu a obmedzením dostupných aplikácií a funkcií. Deaktivujú sa sieťové pripojenia okrem mobilnej siete.

## Spravovanie batérie

Energiu batérie môžete ušetriť tým, že zabránite aplikáciám, ktoré sú spustené na pozadí a používajú napájanie z batérie, keď nie sú používané. Začiarknite aplikácie na zozname a ťuknite na **ŠETR. ENER.** Taktiež môžete postupne ťuknúť na položky  → **Rozšírené nastavenia** a nastaviť možnosť **Monitor spotreby energie v aplikáciách**.

Zariadenie môžete nastaviť tak, aby batériu nabíjalo rýchlejšie. Postupne ťuknite na položky  → **Rozšírené nastavenia** a ťuknutím na prepínač **Rýchle káblové nabíjanie** túto funkciu aktivujte.

## Výkonný režim

Režim výkonu zariadenia môžete meniť podľa jeho používania, napríklad pri hraní hier alebo hudby, aby ste dosiahli najlepší výkon.

Na obrazovke nastavení postupne ťuknite na položky **Údržba zariadenia** → **Výkonný režim**.

- **Optimaliz. (odporúča sa)**: Vyváženie výdrže batérie a rozlíšenia obrazovky na každodenné používanie.
- **Hra**: Zlepšenie zážitku z hry ich plynulejším prehrávaním.
- **Zábava**: Použitie zvuku s ultra vysokou kvalitou, zlepšenie obrazu a použitie maximálnych nastavení zobrazenia, aby ste si mohli lepšie vychutnávať hudbu a videá.
- **Vysoký výkon**: Použitie nastavení najvyššej kvality zobrazenia.



V závislosti od režimu sa zvýši spotreba energie batérie.

## Úložisko

Kontrola stavu využitej a dostupnej pamäte.

Na obrazovke nastavení postupne ťuknite na položky **Údržba zariadenia** → **Úložisko**.



- Skutočná dostupná kapacita internej pamäte je nižšia, než udávaná kapacita, pretože časť pamäte zaberá operačný systém a predvolené aplikácie. Dostupná kapacita sa môže po aktualizácií zariadenia zmeniť.
- Dostupnú kapacitu internej pamäte možno zobrazit' na webovej lokalite Samsung v časti Technické parametre vášho zariadenia.

## Spravovanie pamäte

Ak chcete odstrániť zvyškové súbory, napríklad vyrovnávaciu pamäť, ťuknite na položku **VYČISTIŤ**. Ak chcete odstrániť súbory alebo odinštalovať aplikácie, ktoré už nepoužívate, vyberte kategóriu v časti **POUŽÍVATELSKÉ ÚDAJE**. Potom začiarknutím vyberte položky a ťuknite na položku **ODSTRÁNIŤ** alebo **ODINŠTALOVAŤ**.

## Pamäť

Na obrazovke nastavení postupne ťuknite na položky **Údržba zariadenia** → **Pamäť**.

Ak chcete zrýchliť zariadenie prostredníctvom zastavovania aplikácií na pozadí, označte ich v zozname aplikácií a ťuknite na možnosť **VYČISTIŤ**.

## Zabezpečenie

Skontrolujte stav zabezpečenia zariadenia. Táto funkcia vyhľadáva v zariadení malvér.

Na obrazovke nastavení postupne ťuknite na položky **Údržba zariadenia** → **Zabezpečenie** → **VYHLADAŤ V TELEFÓNE**.

## Aplikácie

Spravovanie aplikácií v zariadení a zmena ich nastavení. Môžete zobrazit' informácie o využívaní aplikácií, menit' nastavenia oznámení alebo povolení alebo odinštalovat' alebo vypnúť nepotrebné aplikácie.

Na obrazovke nastavení ťuknite na položku **Aplikácie**.

## Zamknutie a zabezpečenie

### Možnosti

Nastavenia zmeňte na zabezpečenie zariadenia.

Na obrazovke nastavení ťuknite na položku **Zamknutie a zabezpečenie**.



Dostupné možnosti sa môžu líšiť v závislosti od vybraného spôsobu uzamknutia obrazovky.

- **Typ zamknutia obrazovky:** Zmena spôsobu uzamknutia obrazovky.
- **Smart Lock:** Nastavenie zariadenia tak, aby sa odomklo, keď rozpozna dôveryhodné miesta alebo zariadenia. Viac informácií nájdete v časti [Smart Lock](#).
- **Nastavenia bezpečného zámku:** Zmena nastavení bezpečnostnej zámky pre vybraný spôsob uzamknutia.
- **Inteligentné skenovanie:** Registrácia vašej tváre aj dúhoviek v zariadení na pohodlnejšie odomknutie obrazovky. Viac informácií nájdete v časti [Inteligentné skenovanie](#).
- **Rozpoznávanie tváre:** Nastavenie zariadenia tak, aby sa pri rozpoznaní vašej tváre odomkla obrazovka. Viac informácií nájdete v časti [Rozpoznávanie tváre](#).
- **Skener dúhoviek:** Na odomknutie obrazovky si zaregistrujte dúhovky. Viac informácií nájdete v časti [Rozpoznávanie dúhoviek](#).

- **Skener odtlačkov prstov:** Aby ste mohli obrazovku odomknúť, odtlačky prstov zaregistrujte. Viac informácií nájdete v časti [Rozpoznávanie odtlačkov prstov](#).
  - **Always On Display:** Nastavenie zariadenia, aby zobrazovalo informácie aj pri vypnutej obrazovke. Viac informácií nájdete v časti [Always On Display](#).
  - **Hodiny a miniaplik. FaceWidget:** Zmena nastavení položiek zobrazených vo funkcii Always On Display alebo na uzamknutej obrazovke.
  - **Oznámenia:** Nastavenie toho, či sa majú alebo nemajú zobrazovať oznámenia vo funkcii Always On Display alebo na uzamknutej obrazovke a výber oznámení, ktoré sa majú zobrazovať.
  - **Odkazy na aplikácie:** Vyberte aplikácie, na ktoré chcete zobraziť odkazy na uzamknutej obrazovke.
  - **Google Play Protect:** Nastavte prístroj na kontrolu škodlivých aplikácií a správania a varovania pred prípadnými škodami a ich odstránenie.
  - **Hľadať môj mobil:** Aktivácia alebo deaktivácia funkcie Nájsť môj mobilný telefón. Ak chcete sledovať a ovládať svoje stratené a ukradnuté zariadenie, vstúpte na webovú stránku Nájsť môj mobilný telefón na lokalite ([findmymobile.samsung.com](http://findmymobile.samsung.com)).  
Môžete si tiež povoliť služby určovania polohy Google, vďaka čomu budete dostávať presnejšie informácie o polohe vášho zariadenia.
  - **Bezpečnostná aktualizácia:** Aktualizácia softvéru zariadenia prostredníctvom služby FOTA (firmware over-the-air). Tiež môžete naplánovať aktualizácie softvéru.
  - **Samsung Pass:** Jednoduché a bezpečné overenie identity použitím vašich biometrických údajov. Viac informácií nájdete v časti [Samsung Pass](#).
  - **Zabezpečený priečink:** Vytvorenie zabezpečeného priečinka na ochranu vášho súkromného obsahu a aplikácií pred inými používateľmi. Viac informácií nájdete v časti [Zabezpeč. priečink](#).
  - **Monitor aplikačných povolení:** Nastavenie prijímania oznámení, keď vami vybrané povolenia používajú aplikácie, ktoré nepoužívate. Môžete spravovať nastavenia každej aplikácie a zobrazovať históriu používania povolení.
  - **Zabezpečené spustenie:** Ochrana zariadenia nastavením kódu na odomknutie obrazovky po zapnutí zariadenia. Na spustenie zariadenia a prijímanie správ a oznámení je potrebné zadať kód odomknutia.
  - **Šifrovať kartu SD:** Nastavenie zariadenia tak, aby zašifrovalo súbory na pamäťovej karte.
-  Ak je toto nastavenie povolené a v zariadení obnovíte nastavenia výrobcu, zariadenie nebude môcť prečítať zašifrované súbory. Pred resetovaním zariadenia vypnite toto nastavenie.
- **Ďalšie nastavenia zabezpečenia:** Konfigurácia nastavení ďalšieho zabezpečenia.

## Smart Lock

Zariadenie môžete nastaviť tak, aby sa odomklo a ostalo odomknuté, keď rozpozná dôveryhodné miesta alebo zariadenia.

Napríklad, ak ste nastavili ako dôveryhodné miesto svoj domov, pri príchode domov to zariadenie rozpozná a automaticky sa odomkne.



- Táto funkcia bude k dispozícii po nastavení metódy uzamknutia obrazovky.
- Ak nepoužijete zariadenie po dobu štyroch hodín alebo ak zariadenie vypnete, musíte odomknúť obrazovku pomocou vzoru, kódu PIN alebo nastaveným heslom.

- 1 Na obrazovke nastavení postupne ťuknite na položky **Zamknutie a zabezpečenie** → **Smart Lock**.
- 2 Odomknite obrazovku použitím vopred nastavenej metódy uzamknutia obrazovky.
- 3 Vyberte funkciu a postupujte podľa pokynov zobrazených na obrazovke.

## Inteligentné skenovanie

Pomocou tváre a dúhoviek môžete pohodlne odomykať obrazovku a potvrdzovať svoju identitu.



- V závislosti od oblasti alebo poskytovateľa služieb nemusí byť táto funkcia dostupná.
- Ak používate ako metódu uzamknutia obrazovky inteligentné skenovanie, vašu tvár a dúhovky nebude možné použiť na odomknutie obrazovky prvýkrát po zapnutí zariadenia. Ak chcete zariadenie používať, musíte odomknúť obrazovku pomocou vzoru, kódu PIN alebo hesla nastaveného počas registrácie vašej tváre a dúhoviek. Dobre si zapamätajte svoj vzor, kód PIN alebo heslo.
- Ak sa totiž nepodarí rozpoznať vaše dúhovky, zariadenie budete môcť odomknúť pomocou vzoru, kódu PIN alebo hesla, ktoré ste nastavili pri registrácii dúhoviek, a potom dúhovky znova zaregistrovať. Ak zabudnete vzor, kód PIN alebo heslo, nebudete môcť zariadenie používať, pokiaľ ho neresetujete. Spoločnosť Samsung nenesie zodpovednosť za stratu údajov alebo nepríjemnosti spôsobené zabudnutými kódmi na odomknutie.
- Ak zmeníte metódu uzamknutia obrazovky na **Potiahnuť** alebo **Žiadne**, ktoré nie sú bezpečné, všetky vaše biometrické údaje sa odstránia. Ak chcete používať svoje biometrické údaje v aplikáciách alebo funkciách, napríklad **Samsung Pass**, musíte si biometrické údaje znova zaregistrovať.



## Bezpečnostné opatrenia pri používaní funkcie inteligentného skenovania

Pred použitím inteligentného skenovania berte do úvahy nasledujúce bezpečnostné opatrenia.

- Počas používania funkcie rozpoznávania dúhovky držte zariadenie minimálne 20 cm od tváre, aby ste si tak chránili oči.
- Ak nasadíte chrániče obrazovky (fólie na ochranu súkromia, chrániče z tvrdeného skla atď.), rozpoznávanie môže zlyhať.
- Nenechajte túto funkciu používať deti. Mohol by sa im tým poškodiť zrak.
- Každý, u koho niekedy došlo k závratom, záchvatom, strate vedomia, prechodnej strate vedomia alebo epileptickým záchvatom alebo má iné príznaky, ktoré súvisia s epileptickým stavom, alebo má rodinnú anamnézu s takýmito príznakmi alebo stavmi, by sa mal pred používaním tejto funkcie poradiť s lekárom.
- Inteligentné skenovanie nie je určené na žiadne diagnostické, terapeutické ani preventívne zdravotné účely.
- Váš telefón by mohol odomknúť niekto, kto vyzerá ako vy.
- Dbajte na bezpečnosť telefónu a nedovoľte svoj telefón odomknúť nikomu inému.

## Tipy na lepšie rozpoznávanie tváre a dúhovky

Telefón nemusí vaše dúhovky alebo tvár rozpoznať v nasledujúcich prípadoch:

- niečo bráni dobrému výhľadu na vašu tvár alebo oči (napr. okuliare, kontaktné šošovky, klobúk, klesnuté viečka, nedávna operácia oka, choroba, znečistenie, poškodenie fotoaparátu alebo nadmerný pohyb),

## Registrácia dúhoviek a tváre

- 1 Na obrazovke nastavení postupne ťuknite na položky **Zamknutie a zabezpečenie** → **Inteligentné skenovanie**.
- 2 Odomknite obrazovku použitím vopred nastavenej metódy uzamknutia obrazovky. Ak nemáte nastavenú metódu uzamknutia obrazovky, vytvorte ju.

**3** Prečítajte si zobrazené pokyny a ťuknite na položku **POKRAČOVAŤ**.

**4** Zaregistrujte si tvár a dúhovky.

Viac informácií nájdete v časti [Rozpoznávanie tváre](#) a [Rozpoznávanie dúhoviek](#).

Keď sa zobrazí obrazovka odomknutia inteligentným skenovaním, ťuknite na položku **ZAPNÚŤ**, aby sa vaša tvár a dúhovky použili na odomknutie obrazovky.

## Odstránenie údajov zaregistrovanej tváre a dúhoviek

Údaje tváre a dúhoviek, ktoré ste zaregistrovali, môžete odstrániť.

**1** Na obrazovke nastavení postupne ťuknite na položky **Zamknutie a zabezpečenie** → **Inteligentné skenovanie**.

**2** Odomknite obrazovku použitím vopred nastavenej metódy uzamknutia obrazovky.

**3** Ťuknite na položku **Odstrániť údaje tváre a dúhoviek**.

Po odstránení údajov zaregistrovanej tváre a dúhoviek sa deaktivujú aj všetky súvisiace funkcie.

## Odomknutie obrazovky pomocou inteligentného skenovania

Namiesto použitia vzoru, kódu PIN alebo hesla môžete obrazovku odomknúť pomocou svojej tváre a dúhoviek.

**1** Na obrazovke nastavení postupne ťuknite na položky **Zamknutie a zabezpečenie** → **Inteligentné skenovanie**.

**2** Odomknite obrazovku použitím vopred nastavenej metódy uzamknutia obrazovky.

**3** Ťuknutím na prepínač odomknutia **Odomknutie cez Intel. skenovanie** aktivujte danú funkciu.

**4** Pri uzamknutej obrazovke sa pozrite na obrazovku.

Keď sa vaša tvár a dúhovky rozpoznajú, môžete obrazovku odomknúť bez použitia akýchkoľvek ďalších metód uzamknutia obrazovky. Ak sa vaša tvár a dúhovky nerozpoznajú, použite predvolenú metódu uzamknutia obrazovky.

## Rozpoznávanie tváre

Zariadenie môžete nastaviť tak, aby sa pri rozpoznaní vašej tváre odomkla obrazovka.



- Ak používate ako metódu uzamknutia obrazovky svoju tvár, tvár nebude možné použiť na odomknutie obrazovky prvýkrát po zapnutí zariadenia. Ak chcete zariadenie používať, musíte odomknúť obrazovku pomocou vzoru, kódu PIN alebo hesla nastaveného počas registrácie tváre. Dobre si zapamätajte svoj vzor, kód PIN alebo heslo.
- Ak zmeníte metódu uzamknutia obrazovky na **Potiahnuť** alebo **Žiadne**, ktoré nie sú bezpečné, všetky vaše biometrické údaje sa odstránia. Ak chcete používať svoje biometrické údaje v aplikáciách alebo funkciách, napríklad **Samsung Pass**, musíte si biometrické údaje znovu zaregistrovať.



### Bezpečnostné opatrenia pri používaní funkcie rozpoznávania tváre

Pred použitím rozpoznávania tváre na odomknutie svojho zariadenia berte do úvahy nasledujúce bezpečnostné opatrenia.

- Vaše zariadenie by mohol odomknúť niekto alebo niečo, čo vyzerá ako váš obraz.
- Rozpoznávanie tváre je menej bezpečná funkcia ako vzor, kód PIN alebo heslo.

### Tipy na lepšie rozpoznávanie tváre

Pri používaní funkcie rozpoznávania tváre dodržiavajte nasledujúce pokyny:

- Pri registrácii zvažte podmienky, napríklad nosenie okuliarov, klobúkov, masiek, brady alebo výrazné líčenie.
- Pri registrácii musí byť priestor dobre osvetlený a objektív fotoaparátu musí byť čistý.
- Lepšie výsledky zhody dosiahnete, ak obraz nebude rozostrený.

### Registrácia tváre

V záujme lepšej registrácie tváre zaregistrujte svoju tvár v interiéri a mimo priameho slnečného svetla.

- 1 Na obrazovke nastavení postupne ťuknite na položky **Zamknutie a zabezpečenie** → **Rozpoznávanie tváre**.
- 2 Odomknite obrazovku použitím vopred nastavenej metódy uzamknutia obrazovky. Ak nemáte nastavenú metódu uzamknutia obrazovky, vytvorte ju.



- 3 Prečítajte si zobrazené pokyny a ťuknite na položku **POKRAČOVAŤ**.
- 4 Držte zariadenie obrazovkou smerujúcou k vám a pozerajte na obrazovku.

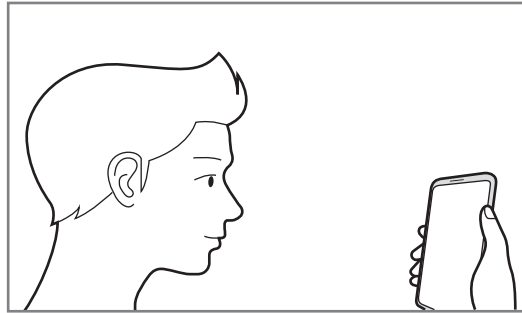

- 5 Umiestnite tvár do kruhu na obrazovke.  
Fotoaparát naskenuje vašu tvár.



Ak odomknutie obrazovky tvárou nefunguje správne, ťuknutím na položku **Odstrániť údaje o tvári** odstráňte zaregistrovanú tvár a potom svoju tvár znova zaregistrujte.

## Odstránenie údajov zaregistrovanej tváre

Údaje tváre, ktoré ste zaregistrovali, môžete odstrániť.

- 1 Na obrazovke nastavení postupne ťuknite na položky **Zamknutie a zabezpečenie** → **Rozpoznávanie tváre**.
- 2 Odomknite obrazovku použitím vopred nastavenej metódy uzamknutia obrazovky.
- 3 Ťuknite na položku **Odstrániť údaje o tvári**.  
Po odstránení zaregistrovanej tváre sa deaktivujú aj všetky súvisiace funkcie.

## Odomknutie obrazovky tvárou

Obrazovku je možné odomknúť tvárou namiesto použitia vzoru, kódu PIN alebo hesla.

- 1 Na obrazovke nastavení postupne ťuknite na položky **Zamknutie a zabezpečenie** → **Rozpoznávanie tváre**.
- 2 Odomknite obrazovku použitím vopred nastavenej metódy uzamknutia obrazovky.

3 Ťuknutím na prepínač **Odomknutie tvárou** zapnete túto funkciu.



Ak chcete zredukovať možnosť rozpoznania tváří z fotiek a videí, ťuknutím na prepínač **Rýchlejšie rozpoznávanie** túto funkciu deaktivujete. Môže sa tým znížiť rýchlosť rozpoznávanie tváre.

4 Pri uzamknutej obrazovke sa pozrite na obrazovku.

Keď sa vaša tvár rozpozná, obrazovku môžete odomknúť bez použitia akejkoľvek ďalšej metódy uzamknutia obrazovky. Ak sa vaša tvár nerozpozná, použite predvolenú metódu uzamknutia obrazovky.

## Rozpoznávanie dúhoviek

Funkcia rozpoznávania dúhoviek využíva jedinečné vlastnosti vašich dúhoviek, napríklad ich tvar a štruktúru, na zvýšenie zabezpečenia zariadenia. Údaje o vašej dúhovke možno použiť na rôzne účely overenia. Po zaregistrovaní dúhoviek môžete zariadenie nastaviť tak, aby používalo vaše dúhovky pre nasledujúce funkcie:

- Samsung Pass (Overenie účtu Samsung a webové prihlasovanie)
- Uzamknutie obrazovky
- Zabezpečený priečinok



- V závislosti od oblasti alebo poskytovateľa služieb nemusí byť táto funkcia dostupná.
- Ak používate ako metódu uzamknutia obrazovky svoju dúhovku, dúhovky nebude možné použiť na odomknutie obrazovky prvýkrát po zapnutí zariadenia. Ak chcete zariadenie používať, musíte odomknúť obrazovku pomocou vzoru, kódu PIN alebo hesla nastaveného počas registrácie dúhoviek. Dobre si zapamätajte svoj vzor, kód PIN alebo heslo.
- Ak sa totiž nepodarí rozpoznať vaše dúhovky, zariadenie budete môcť odomknúť pomocou vzoru, kódu PIN alebo hesla, ktoré ste nastavili pri registrácii dúhoviek, a potom dúhovky znova zaregistrovať. Ak zabudnete vzor, kód PIN alebo heslo, nebudete môcť zariadenie používať, pokiaľ ho neresetujete. Spoločnosť Samsung nenesie zodpovednosť za stratu údajov alebo nepríjemnosti spôsobené zabudnutými kódmi na odomknutie.
- Ak zmeníte metódu uzamknutia obrazovky na **Potiahnuť** alebo **Žiadne**, ktoré nie sú bezpečné, všetky vaše biometrické údaje sa odstránia. Ak chcete používať svoje biometrické údaje v aplikáciách alebo funkciách, napríklad **Samsung Pass**, musíte si biometrické údaje znova zaregistrovať.

## **Bezpečnostné opatrenia pri používaní funkcie rozpoznávania dúhovky**

Pred použitím rozpoznávania dúhovky berte do úvahy nasledujúce bezpečnostné opatrenia.

- Počas používania funkcie rozpoznávania dúhovky držte zariadenie minimálne 20 cm od tváre, aby ste si tak chránili oči.
- Ak nasadíte chrániče obrazovky (fólie na ochranu súkromia, chrániče z tvrdeného skla atď.), rozpoznávanie môže zlyhať.
- Nenechajte funkciu rozpoznávania dúhovky používať deti. Mohol by sa im tým poškodiť zrak.
- Každý, u koho niekedy došlo k závratom, záchvatom, strate vedomia, prechodnej strate vedomia alebo epileptickým záchvatom alebo má iné príznaky, ktoré súvisia s epileptickým stavom, alebo má rodinnú anamnézu s takýmito príznakmi alebo stavmi, by sa mal pred používaním funkcie rozpoznávania dúhovky poradiť s lekárom.
- Biometrické údaje zhromaždené a uložené lokálne skenerom dúhovky nie sú určené na diagnostické účely, terapeutické účely ani na účely preventívnej medicíny.

### **Pre lepšie rozpoznávanie dúhovky**

Telefón nemusí vaše oči rozpoznať v nasledujúcich prípadoch:

- niečo bráni fotoaparátu v dobrom výhľade na vaše dúhovky (napr. okuliare, klesnuté viečka, nedávna operácia oka, choroba, znečistenie, poškodenie fotoaparátu alebo nadmerný pohyb),
- osvetlenie sa príliš líši od osvetlenia, pri ktorom ste zaznamenávali svoje dúhovky (napr. priame slnečné svetlo).

Držte zariadenie približne 25 – 35 cm od tváre obrazovkou smerujúcou k vám.

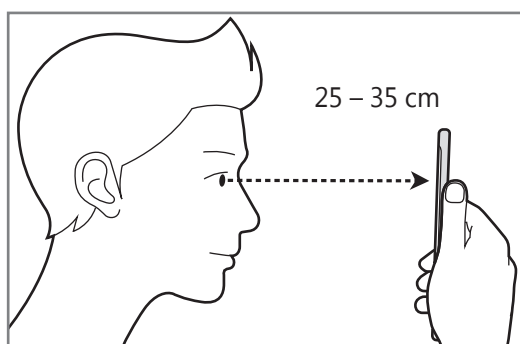

## Registrovanie dúhoviek



Zariadenie dokáže uložiť údaje dúhoviek len pre jednu osobu. Zaregistrovať možno najviac jeden pár dúhoviek.

- 1 Na obrazovke nastavení postupne ťuknite na položky **Zamknutie a zabezpečenie** → **Skener dúhoviek**.
- 2 Odomknite obrazovku použitím vopred nastavenej metódy uzamknutia obrazovky. Ak nemáte nastavenú metódu uzamknutia obrazovky, vytvorte ju.
- 3 Prečítajte si zobrazené pokyny a ťuknite na položku **POKRAČOVAŤ**. Ak chcete registrovať len jednu dúhovku svojich očí, ťuknite na položku **Registrovať iba 1 dúhovku**.
- 4 Držte zariadenie obrazovkou smerujúcou k vám a pozerajte na obrazovku.

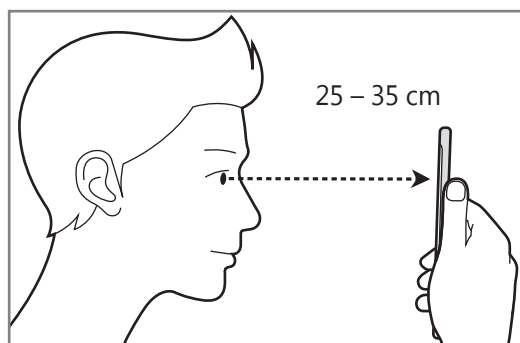

**5** Nasmerujte oči dovnútra kruhov na obrazovke a doširoka ich otvorte.

Kamera rozpoznávania dúhovky naskenuje vaše dúhovky.

Keď sa zobrazí obrazovka odomknutia pomocou dúhoviek, ťuknite na položku **ZAPNÚŤ**, aby sa na odomknutie obrazovky použili vaše dúhovky.

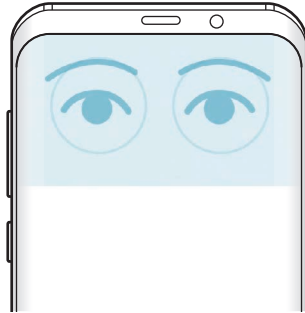

## Odstránenie údajov zaregistrovaných dúhoviek

Údaje dúhoviek, ktoré ste zaregistrovali, môžete odstrániť.

- 1** Na obrazovke nastavení postupne ťuknite na položky **Zamknutie a zabezpečenie** → **Skener dúhoviek**.
- 2** Odomknite obrazovku použitím vopred nastavenej metódy uzamknutia obrazovky.
- 3** Ťuknite na položku **Odstrániť údaje o dúhovkách**.

Po odstránení údajov zaregistrovaných dúhoviek sa deaktivujú aj všetky súvisiace funkcie.

## Používanie aplikácie Samsung Pass

Keď zaregistrujete svoje dúhovky do služby Samsung Pass, budete ich môcť používať na jednoduché overenie svojej identity alebo prihlasovanie na webové stránky. Viac informácií nájdete v časti [Samsung Pass](#).

## Odomknutie obrazovky dúhovkami

Obrazovku je možné odomknúť dúhovkami namiesto použitia vzoru, kódu PIN alebo hesla.

- 1 Na obrazovke nastavení postupne ťuknite na položky **Zamknutie a zabezpečenie** → **Skener dúhoviek**.
- 2 Odomknite obrazovku použitím vopred nastavenej metódy uzamknutia obrazovky.
- 3 Ťuknutím na prepínač **Odomknutie dúhovkou** zapnite túto funkciu.
- 4 Na zamknutej obrazovke potiahnite prstom v niektorom smere a umiestnite oči do kruhov na obrazovke, aby sa naskenovali dúhovky.

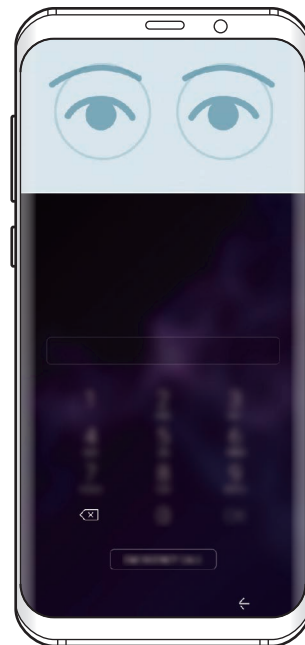
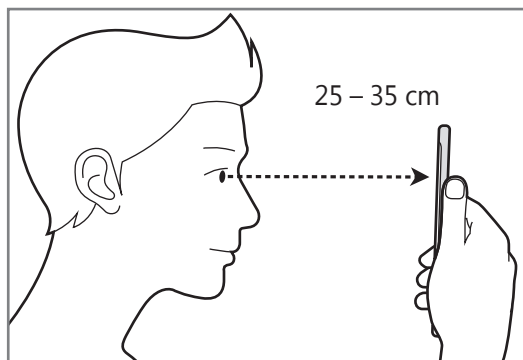

Ak chcete odomknúť obrazovku pomocou rozpoznávania dúhoviek bez potiahnutia prstom po uzamknutej obrazovke, ťuknutím na prepínač **Odomknutie dúhovkou pri zap. obr.** túto funkciu aktivujete.

## Rozpoznávanie odtlačkov prstov

Aby rozpoznanie odtlačkov prstov fungovalo, informácie o vašich odtlačkoch prstov musia byť zaregistrované a uložené v zariadení. Po zaregistrovaní môžete zariadenie nastaviť tak, aby vaše odtlačky prstov používalo pre nasledujúce funkcie:

- Samsung Pass (Overenie účtu Samsung a webové prihlasovanie)
- Uzamknutie obrazovky
- Zabezpečený priečinok



- V závislosti od oblasti alebo poskytovateľa služieb nemusí byť táto funkcia dostupná.
- Funkcia rozpoznávania odtlačkov prstov používa na zvýšenie bezpečnosti vášho zariadenia jedinečné charakteristiky každého odtlačku prsta. Pravdepodobnosť, že snímač odtlačkov prstov zamení dva rôzne odtlačky prstov, je veľmi nízka. Avšak v zriedkavých prípadoch, kedy sú odtlačky prstov veľmi podobné, ich môže snímač rozpoznať ako identické.
- Ak používate ako metódu uzamknutia obrazovky svoj odtlačok prsta, odtlačok prsta nebude možné použiť na odomknutie obrazovky prvýkrát po zapnutí zariadenia. Ak chcete zariadenie používať, musíte odomknúť obrazovku pomocou vzoru, kódu PIN alebo hesla nastaveného počas registrácie odtlačku prsta. Dobré si zapamätajte svoj vzor, kód PIN alebo heslo.
- Ak sa totiž nepodarí rozpoznať vaše odtlačky prstov, zariadenie budete môcť odomknúť pomocou vzoru, kódu PIN alebo hesla, ktoré ste nastavili pri registrácii odtlačkov prstov, a potom odtlačky prstov znova zaregistrovať. Ak zabudnete vzor, kód PIN alebo heslo, nebudete môcť zariadenie používať, pokiaľ ho neresetujete. Spoločnosť Samsung nenesie zodpovednosť za stratu údajov alebo nepríjemnosti spôsobené zabudnutými kódmi na odomknutie.
- Ak zmeníte metódu uzamknutia obrazovky na **Potiahnuť** alebo **Žiadne**, ktoré nie sú bezpečné, všetky vaše biometrické údaje sa odstránia. Ak chcete používať svoje biometrické údaje v aplikáciách alebo funkciách, napríklad **Samsung Pass**, musíte si biometrické údaje znova zaregistrovať.

## Pre lepšie rozpoznávanie odtlačkov prstov

Keď na zariadení snímate odtlačky prstov, dávajte si pozor na nasledovné podmienky, ktoré môžu ovplyvniť prevádzkyschopnosť tejto funkcie:

- Snímač na rozpoznávanie odtlačkov prstov rozpozná odtlačky prstov. Uistite sa, že snímač na rozpoznávanie odtlačkov prstov nie je poškrabávaný ani poškodený kovovými predmetmi, ako sú napríklad mince, kľúče a náramky.
- Zakrytím snímača na rozpoznávanie odtlačkov prstov ochrannými fóliami, nálepkami alebo iným príslušenstvom sa môže znížiť úspešnosť rozpoznávania odtlačkov prsta. Ak bol snímač na rozpoznávanie odtlačkov prstov pôvodne zakrytý ochrannou fóliou, odstráňte ju pred používaním snímača na rozpoznávanie odtlačkov prstov.
- Uistite sa, že snímač na rozpoznávanie odtlačkov prstov, ako aj vaše prsty, sú čisté a suché.
- Zariadenie nemusí rozpoznať odtlačky prstov, ktoré sú poznačené vráskami alebo jazvami.
- Zariadenie nemusí rozpoznať odtlačky malých alebo tenkých prstov.
- Ak svoj prst zohnete alebo použijete konček prsta, zariadenie vaše odtlačky prstov rozpoznať nemusí. Snímač na rozpoznávanie odtlačkov prstov musíte zakryť celý svojím prstom.
- Ak chcete zlepšiť výkon rozpoznania, zaregistrujte si odtlačky prstov tej ruky, ktorú najčastejšie používate na vykonávanie úloh na zariadení.
- V suchom prostredí sa v zariadení môže nahromadiť statická elektrina. Vyhýbajte sa používaniu tejto funkcie v suchom prostredí alebo pred použitím funkcie vybite statickú elektrinu tým, že sa dotknete kovového predmetu.

## Registrácia odtlačkov prstov

- 1 Na obrazovke nastavení postupne ťuknite na položky **Zamknutie a zabezpečenie** → **Skener odtlačkov prstov**.
- 2 Odomknite obrazovku použitím vopred nastavenej metódy uzamknutia obrazovky. Ak nemáte nastavenú metódu uzamknutia obrazovky, vytvorte ju.



- 3 Potiahnite prstom nadol cez snímač na rozpoznanie odtlačkov prstov.

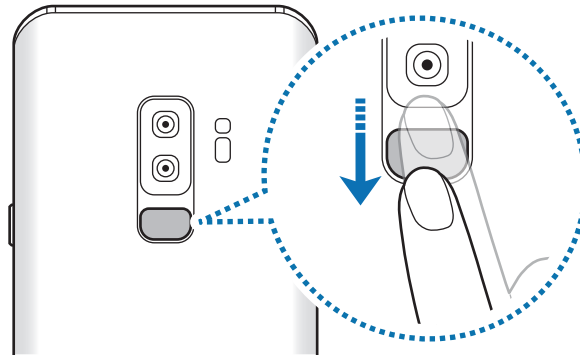

Tento postup opakujte, kým sa odtlačok prsta nezaregistruje. Po zaregistrovaní odtlačkov prstov ťuknite na položku **HOTOVO**.

Keď sa zobrazí obrazovka uzamknutia odtlačkom prsta, ťuknite na položku **ZAPNÚŤ**, ak chcete obrazovku odomknúť pomocou odtlačku prsta.

## Odstránenie registrovaných odtlačkov prstov

Zaregistrované odtlačky prstov môžete odstrániť.

- 1 Na obrazovke nastavení postupne ťuknite na položky **Zamknutie a zabezpečenie** → **Skener odtlačkov prstov**.
- 2 Odomknite obrazovku použitím vopred nastavenej metódy uzamknutia obrazovky.
- 3 Ťuknite na položku **UPRAVIŤ**.
- 4 Zaškrtnite odtlačky prstov, ktorých registráciu chcete zrušiť, a potom ťuknite na tlačidlo **ODSTRÁNIŤ**.

## Používanie aplikácie Samsung Pass

Keď zaregistrujete svoje odtlačky prstov do služby Samsung Pass, budete ich môcť používať na jednoduché overenie svojej identity alebo prihlasovanie na webové stránky. Viac informácií nájdete v časti [Samsung Pass](#).

## Odomknutie obrazovky odtlačkami prstov

Obrazovku je možné odomknúť namiesto použitia vzoru, kódu PIN alebo hesla odtlačkom prsta.

- 1 Na obrazovke nastavení postupne ťuknite na položky **Zamknutie a zabezpečenie** → **Skener odtlačkov prstov**.
- 2 Odomknite obrazovku použitím vopred nastavenej metódy uzamknutia obrazovky.
- 3 Ťuknutím na prepínač **Odomkn. odtlačkom prsta** zapnite túto funkciu.
- 4 Keď je obrazovka uzamknutá, položte prst na snímač na rozpoznávanie odtlačkov prstov a naskenujte odtlačok prsta.

## Samsung Pass

Samsung Pass vám umožňuje prihlásiť sa na svoje konto Samsung, na webové stránky alebo aplikácie ľahšie a bezpečnejšie prostredníctvom svojich biometrických údajov, napríklad odtlačkov prstov alebo dúhoviek, namiesto zadávania prihlasovacích informácií.

Zaregistrujte svoje biometrické údaje v službe Samsung Pass a nastavte prihlasovanie na podporované webové stránky alebo aplikácie s použitím týchto údajov prostredníctvom služby Samsung Pass.



- Ak chcete používať túto funkciu, zariadenie musí byť pripojené k sieti Wi-Fi alebo mobilnej sieti.
- Ak chcete používať túto funkciu, musíte sa zaregistrovať a prihlásiť do konta Samsung. Viac informácií nájdete v časti [Konto Samsung](#).
- Funkcia prihlásenia na webovej stránke je k dispozícii len pre webové stránky, ktoré otvárate prostredníctvom aplikácie **Internet**. Niektoré webové stránky nemusia túto funkciu podporovať.

## Registrácia funkcie Samsung Pass

Pred použitím funkcie Samsung Pass zaregistrujte svoje biometrické údaje do funkcie Samsung Pass.

- 1 Na obrazovke nastavení postupne ťuknite na položky **Zamknutie a zabezpečenie** → **Samsung Pass**.
- 2 Prečítajte si zobrazené pokyny a ťuknite na položku **PRIHLÁSIŤ**.
- 3 Zadajte ID a heslo konta Samsung a ťuknite na položku **PRIHLÁSIŤ SA**.
- 4 Prečítajte si podmienky, vyjadrite s nimi svoj súhlas a ťuknite na položku **ĎALEJ**.
- 5 Ťuknite na položku **ODTLAČKY PRSTOV** alebo **DÚHOVKA** a zaregistrujte svoje odtlačky prstov alebo dúhovky.  
Viac informácií nájdete v časti [Rozpoznávanie odtlačkov prstov](#) alebo [Rozpoznávanie dúhoviek](#).
- 6 Naskenovaním svojho odtlačku prsta alebo dúhoviek a následným ťuknutím na možnosť **ĎALEJ** dokončíte registráciu funkcie Samsung Pass.  
Ak je možnosť **Pridať na domovskú obraz.** začiarknutá, ikona služby Samsung Pass sa pridá na domovskú obrazovku.

## Overenie hesla konta Samsung

Službu Samsung Pass môžete použiť na overenie hesla konta Samsung. Namiesto zadania hesla, napríklad pri nákupe obsahu zo služby **Galaxy Apps**, môžete použiť svoje biometrické údaje.

- 1 Na obrazovke nastavení postupne ťuknite na položky **Zamknutie a zabezpečenie** → **Samsung Pass**.
- 2 Odomknite obrazovku použitím vopred nastavenej metódy uzamknutia obrazovky.
- 3 Postupne ťuknite na položky **☰** → **Nastavenia** → **Konto Samsung** a potom ťuknutím na prepínač **Používať s aplikáciou Samsung Pass** funkciu aktivujte.

## Používanie funkcie Samsung Pass na prihlasovanie na webové stránky

Funkciu Samsung Pass môžete používať na jednoduché prihlasovanie sa na webové stránky, ktoré podporujú automatické vyplnenie ID a hesla.

- 1 Otvorte webovú stránku, na ktorú sa chcete prihlásiť.
- 2 Zadajte svoje meno používateľa a heslo a potom ťuknite na tlačidlo prihlásenia do webovej stránky.
- 3 Keď sa zobrazí kontextové okno s otázkou, či chcete uložiť prihlasovacie údaje, začiarknite možnosť **Prihlásiť pomocou biometrie cez Samsung Pass** a ťuknite na položku **ZAPAMÄTAŤ**.

Odteraz môžete na prihlasovanie na webových stránkach použiť biometrické údaje, ktoré ste zaregistrovali do služby Samsung Pass.

## Používanie funkcie Samsung Pass na prihlasovanie do aplikácií

Funkciu Samsung Pass môžete používať na jednoduché prihlasovanie sa do aplikácií, ktoré podporujú automatické vyplnenie ID a hesla.

- 1 Otvorte aplikáciu, do ktorej sa chcete prihlásiť.
- 2 Zadajte svoje meno používateľa a heslo a potom ťuknite na tlačidlo prihlásenia do aplikácie.
- 3 Keď sa zobrazí kontextové okno s otázkou, či chcete uložiť prihlasovacie údaje, ťuknite na možnosť **ULOŽIŤ**.

Odteraz môžete na prihlasovanie do aplikácie použiť biometrické údaje, ktoré ste zaregistrovali do služby Samsung Pass.

## Správa prihlasovacích údajov

Zobrazenie zoznamu webových stránok a aplikácií, ktoré ste nastavili na používanie služby Samsung Pass a spravovanie vašich prihlasovacích informácií.

- 1 Na obrazovke nastavení postupne ťuknite na položky **Zamknutie a zabezpečenie** → **Samsung Pass**.
- 2 Odomknite obrazovku použitím vopred nastavenej metódy uzamknutia obrazovky.

- 3 Vyberte zo zoznamu webovú stránku alebo aplikáciu.
- 4 Postupne ťuknite na položky  → **Upraviť** a upravte svoju identitu, heslo a názov webovej stránky alebo aplikácie.

Ak chcete odstrániť webovú stránku alebo aplikáciu, postupne ťuknite na položky  → **Odstrániť**.

## Používanie funkcie Samsung Pass s webovými stránkami a aplikáciami

Ak používate webové stránky alebo aplikácie podporujúce službu Samsung Pass, môžete sa jednoducho prihlásiť pomocou funkcie Samsung Pass.

Ak chcete zobrazit' zoznam webových stránok a aplikácií podporujúcich službu Samsung Pass, otvorte obrazovku nastavení a postupne ťuknite na položky **Zamknutie a zabezpečenie** → **Samsung Pass** a potom vyberte kartu stránky alebo aplikácie. Ak tam nie sú webové stránky alebo aplikácie, ktoré by podporovali službu Samsung Pass, karta stránky alebo aplikácie sa nezobrazí.



- Dostupné webové stránky a aplikácie sa môžu líšiť v závislosti od oblasti alebo poskytovateľa služieb.
- Spoločnosť Samsung nenesie zodpovednosť za žiadne straty ani nepríjemnosti spôsobené prihlásením sa na webové stránky alebo do aplikácií prostredníctvom funkcie Samsung Pass.

## Odstránenie údajov služby Samsung Pass

Ťuknutím na **Odstrániť údaje** môžete odstrániť svoje biometrické údaje, prihlasovacie údaje a údaje aplikácie registrované do služby Samsung Pass. Súhlas s podmienkami a konto Samsung ostanú aktívne.

- 1 Na obrazovke nastavení postupne ťuknite na položky **Zamknutie a zabezpečenie** → **Samsung Pass**.
- 2 Odomknite obrazovku použitím vopred nastavenej metódy uzamknutia obrazovky.
- 3 Postupne ťuknite na položky  → **Nastavenia** → **Odstrániť údaje**.
- 4 Zadajte svoje heslo Samsung a ťuknite na položku **POTVRDIŤ**.  
Údaje služby Samsung Pass sa odstránia.

## Zabezpeč. priečinok

Zabezpečený priečinok chráni váš súkromný obsah a aplikácie, napríklad fotografie a kontakty, aby k nemu nemali prístup iní používatelia. Svoj súkromný obsah a aplikácie môžete bezpečne uchovať aj v prípade odomknutia zariadenia.

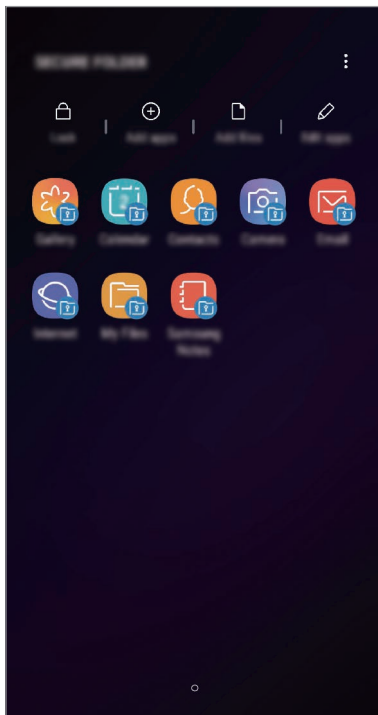

Zabezpečený priečinok je samostatný zabezpečený ukladací priestor. Údaje v ukladacom priestore Zabezpečený priečinok nemožno preniesť do iných zariadení prostredníctvom neschválených metód zdieľania, napr. USB alebo Wi-Fi Direct. Pri pokuse o prispôsobenie operačného systému alebo úprave softvéru sa ukladací priestor Zabezpečený priečinok automaticky uzamkne a bude neprístupný. Pred uložením údajov do ukladacieho priestoru Zabezpečený priečinok zálohujte kópiu údajov na iné bezpečné miesto.

### Nastavenie aplikácie Zabezpečený priečinok

**1** Spustíte aplikáciu **Zabezpeč. priečinok**.

Prípadne spustíte aplikáciu **Nastavenia** a postupne ťuknite na položky **Zamknutie a zabezpečenie** → **Zabezpečený priečinok**.

**2** Ťuknite na položku **ŠTART**.

- 3 Ťuknite na položku **PRIHLÁSIŤ** a prihláste sa do konta Samsung.
- 4 Vyberte spôsob uzamknutia, ktorý sa má použiť pre ukladací priestor Zabezpečený priečink, a dokončite nastavenia podľa zobrazených pokynov.

Ak chcete zmeniť názov alebo farbu ikony Zabezpečeného priečinka, postupne ťuknite na položky  → **Prispôbiť ikonu**.



- Pri spúšťaní aplikácie **Zabezpeč. priečink** musíte odomknúť aplikáciu pomocou nastaveného spôsobu uzamknutia.
- Ak zabudnete svoj kód odomknutia pre ukladací priestor Zabezpečený priečink, môžete ho resetovať pomocou svojho konta Samsung. Ťuknite na tlačidlo resetovania v spodnej časti zamknutej obrazovky a zadajte heslo konta Samsung.

## Nastavenie automatického uzamknutia ukladacieho priestoru Zabezpečený priečink

Nastavenie zariadenia na automatické uzamknutie ukladacieho priestoru Zabezpečený priečink, keď sa nepoužíva.

- 1 Spustíte aplikáciu **Zabezpeč. priečink** a postupne ťuknite na položky  → **Nastavenia** → **Zabezpečený priečink – aut. zámok**.
- 2 Vyberte možnosť uzamknutia.



Ak chcete ukladací priestor Zabezpečený priečink uzamknúť manuálne, ťuknite na položku **Zamknúť**.

## Premiestnenie obsahu do ukladacieho priestoru Zabezpečený priečink

Obsah, ako napríklad fotografie, poznámky a kontakty, presuňte do ukladacieho priestoru Zabezpečený priečink. Nasledujúce činnosti sú príkladom presunutia obrázka z predvoleného ukladacieho priestoru do ukladacieho priestoru Zabezpečený priečink.

- 1 Spustíte aplikáciu **Zabezpeč. priečink** a ťuknite na položku **Pridať súbory**.
- 2 Ťuknite na položku **Fotografie**, označte obrázky, ktoré chcete presunúť, a potom ťuknite na položku **HOTOVO**.
- 3 Ťuknite na položku **PREMIESTNIŤ**.

Vybrané položky sa odstránia z pôvodného priečinka a presunú sa do aplikácie Zabezpečený priečink. Ak chcete skopírovať položky, ťuknite na položku **KOPÍROVAŤ**.



Spôsob presúvania obsahu sa môže líšiť v závislosti od typu obsahu.

## Premiestnenie obsahu z ukladacieho priestoru Zabezpečený priečinok

Premiestnenie obsahu z ukladacieho priestoru Zabezpečený priečinok do príslušnej aplikácie v predvolenom ukladacom priestore. Nasledujúce činnosti sú príkladom premiestnenia obrázka z ukladacieho priestoru Zabezpečený priečinok do predvoleného ukladacieho priestoru.

- 1 Spustíte aplikáciu **Zabezpeč. priečinok** a ťuknete na položku **Galéria**.
- 2 Vyberte obrázok a potom postupne ťuknete na položky  → **Premiestniť z kontajnera Zabezpečený priečinok**.

Vybraté položky sa premiestnia do priečinka **Galéria** v predvolenom ukladacom priestore.

## Pridávanie aplikácií

Pridajte aplikáciu na použitie do ukladacieho priestoru Zabezpečený priečinok.

- 1 Spustíte aplikáciu **Zabezpeč. priečinok** a ťuknete na položku **Pridať aplikácie**.
- 2 Začiarknite jednu alebo viac aplikácií nainštalovaných v zariadení a ťuknete na položku **PRIDAŤ**.

Ak chcete nainštalovať aplikácie zo služby **Obchod Play** alebo **Galaxy Apps**, ťuknete na položku **STIAHNUŤ Z OBCHODU PLAY** alebo **STIAHNUŤ Z GALAXY APPS**.

## Odstraňovanie aplikácií z ukladacieho priestoru Zabezpečený priečinok

Ťuknete na položku **Upraviť aplikácie**, začiarknite aplikácie a ťuknete na položku **Odinštalovať**.

## Pridanie kont

Pridanie kont Samsung alebo Google alebo iných kont, na synchronizáciu s aplikáciami v ukladacom priestore Zabezpečený priečinok.

- 1 Spustíte aplikáciu **Zabezpeč. priečinok** a postupne ťuknete na položky  → **Nastavenia** → **Kontá** → **Pridať konto**.
- 2 Vyberte službu konta.
- 3 Podľa pokynov na obrazovke dokončíte nastavenie konta.



## Skrytie ukladacieho priestoru Zabezpečený priečinok

Skratu na aplikáciu Zabezpečený priečinok môžete skryť z obrazovky aplikácií.

Spustíte aplikáciu **Zabezpeč. priečinok**, postupne ťuknite na položky  → **Nastavenia** a ťuknutím na prepínač **Zobrazit' Zabezpečený priečinok** túto funkciu aktivujte.

Prípadne potiahnutím stavového riadka nadol otvorte panel oznámení. Potom potiahnite prstom nadol na paneli oznámení a ťuknutím na prepínač **Zabezpeč. priečinok** túto funkciu deaktivujte.

## Zálohovanie a obnovenie obsahu aplikácie Zabezpečený priečinok

Obsah a aplikácie v aplikácii Zabezpečený priečinok môžete zálohovať do služby Samsung Cloud použitím vášho konta Samsung a neskôr ich obnoviť.

### Zálohovanie údajov

- 1 Spustíte aplikáciu **Zabezpeč. priečinok** a postupne ťuknite na položky  → **Nastavenia** → **Zálohovanie a obnovenie**.
- 2 Ťuknite na položku **Pridat' konto**, zaregistrujte si konto Samsung a prihláste sa doň.
- 3 Ťuknite na položku **Zálohovanie údajov Zabezpeč. priečinok**.
- 4 Označte položky, ktoré chcete zálohovať, a ťuknite na položku **ZÁLOHOVAŤ TERAZ**.  
Údaje sa zálohujú do služby Samsung Cloud.

### Obnovenie údajov

- 1 Spustíte aplikáciu **Zabezpeč. priečinok** a postupne ťuknite na položky  → **Nastavenia** → **Zálohovanie a obnovenie**.
- 2 Ťuknite na položku **Obnovenie**.
- 3 Vyberte zariadenie a typy údajov, ktoré chcete obnoviť, a ťuknite na položku **OBNOVIŤ TERAZ**.  
Zálohované údaje sa obnovia v zariadení.

## Odinštalovanie ukladacieho priestoru Zabezpečený priečinok

Ukladací priestor Zabezpečený priečinok vrátane obsahu a aplikácií v ňom môžete odinštalovať.

Spustíte aplikáciu **Zabezpeč. priečinok** a postupne ťuknite na položky **☰** → **Nastavenia** → **Ďalšie nastavenia** → **Odinštalovať**.

Ak chcete zálohovať obsah pred odinštalovaním aplikácie Zabezpečený priečinok, označte položku **Premiestniť multimediálne súbory z kontajnera Zabezpečený priečinok** a ťuknite na položku **ODINŠTALOVAŤ**. Ak chcete získať prístup k údajom zálohovaným z aplikácie Zabezpečený priečinok, otvorte priečinok **Samsung**, spustíte aplikáciu **Moje súbory** a potom postupne ťuknite na položky **Interné úložisko** → **Secure Folder**.



Poznámky uložené v aplikácii **Samsung Notes** nebudú zálohované.

## Cloud a kontá

### Možnosti

Synchronizujte, zálohujte alebo obnovte údaje zariadenia použitím služby Samsung Cloud. Prostredníctvom aplikácie Smart Switch môžete taktiež registrovať alebo spravovať kontá, napríklad konto Samsung alebo konto Google, alebo prenášať údaje do iných zariadení alebo z iných zariadení.

Na obrazovke nastavení ťuknite na položku **Cloud a kontá**.



Pravidelne zálohujte svoje údaje na bezpečné miesto, ako je napríklad služba Samsung Cloud alebo počítač, aby ste mohli údaje obnoviť v prípade poškodenia alebo straty z dôvodu neplánovaného obnovenia údajov z výroby.

- **Samsung Cloud:** Spravovanie obsahu, ktorý chcete bezpečne uložiť v službe Samsung Cloud. Kontrola stavu využívania vášho ukladacieho priestoru Samsung Cloud a synchronizácia, zálohovanie a obnovenie vašich údajov. Viac informácií nájdete v časti [Samsung Cloud](#).
- **Kontá:** Pridanie kont Samsung alebo Google alebo iných kont, s ktorými ich chcete zosynchronizovať.
- **Zálohovanie a obnovenie:** Svoje osobné údaje, údaje aplikácií a nastavenia si vo svojom zariadení uchovávať v bezpečí. Svoje citlivé údaje môžete zálohovať a neskôr k nim získať prístup. Ak chcete údaje zálohovať alebo obnoviť, musíte sa prihlásiť do konta Google alebo Samsung.
- **Smart Switch:** Spustíte aplikáciu Smart Switch a preneste údaje z predchádzajúceho zariadenia. Viac informácií nájdete v časti [Smart Switch](#).

## Samsung Cloud

Údaje z predchádzajúceho zariadenia môžete zálohovať do služby Samsung Cloud a obnoviť ich vo svojom novom zariadení. Ak chcete používať službu Samsung Cloud, musíte sa zaregistrovať a prihlásiť do konta Samsung. Viac informácií nájdete v časti [Konto Samsung](#).

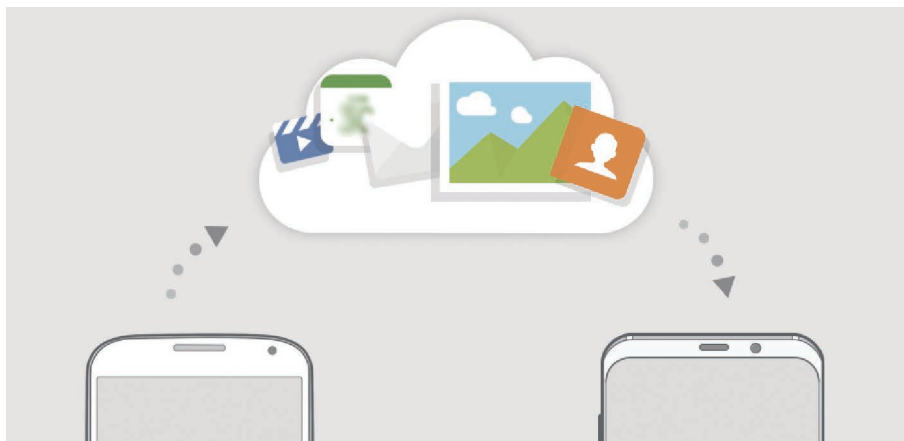

### Zálohovanie údajov

- 1 V predchádzajúcom zariadení sa prihláste do konta Samsung.
- 2 Spustíte aplikáciu **Nastavenia**, vyberte možnosť zálohovania a zálohujte svoje údaje.



- Ak vaše zariadenie podporuje službu Samsung Cloud, spustíte aplikáciu **Nastavenia**, postupne ťuknite na položky **Cloud a kontá** → **Samsung Cloud**, vyberte svoje zariadenie pod **ZÁLOHOVANIE A OBNOVENIE**, ťuknite na položku **Zálohovať** a potom zálohujte svoje údaje.
- Spôsob zálohovania údajov sa môže líšiť v závislosti od vášho modelu.
- Vaše údaje sa nezálohujú. Ak chcete skontrolovať, ktoré údaje sa budú zálohovať, spustíte aplikáciu **Nastavenia**, postupne ťuknite na položky **Cloud a kontá** → **Samsung Cloud**, vyberte svoje zariadenie pod **ZÁLOHOVANIE A OBNOVENIE** a potom ťuknite na položku **Zálohovať**.

## Obnovenie údajov

- 1 Na svojom novom zariadení spustíte aplikáciu **Nastavenia** a postupne ťuknite na položky **Cloud a kontá** → **Samsung Cloud**.
- 2 Vyberte svoje predchádzajúce zariadenie pod **ZÁLOHOVANIE A OBNOVENIE** a ťuknite na položku **Obnoviť údaje**.
- 3 Začiarknite typy údajov, ktoré chcete obnoviť, a ťuknite na položku **OBNOVIŤ**.

## Synchronizácia údajov

Pomocou služby Samsung Cloud môžete synchronizovať údaje uložené vo vašom zariadení a získať k nim prístup z iných zariadení.

- 1 Na svojom novom zariadení spustíte aplikáciu **Nastavenia** a postupne ťuknite na položky **Cloud a kontá** → **Samsung Cloud**.
- 2 Ťuknite na  → **Nastavenia** → **Nastavenia synchronizácie**.
- 3 Ťuknite na prepínače vedľa položiek, s ktorými chcete vykonať synchronizáciu.

## Kontrola údajov

Vo svojom Samsung Cloud môžete skontrolovať uložené položky a použitú pamäť. Spustíte aplikáciu **Nastavenia** a postupne ťuknite na položky **Cloud a kontá** → **Samsung Cloud**.

- Okamžite môžete skontrolovať použitú pamäť a uložené položky, napríklad **GALÉRIA**, **SAMSUNG NOTES** a **DISK SAMSUNG CLOUD**. Ťuknite na jednotlivé karty a prejdite na nasledujúcu stránku. Môžete zmeniť nastavenia alebo skontrolovať uložené údaje.
- Pomocou možnosti **ZÁLOHOVANIE A OBNOVENIE** môžete skontrolovať zálohované údaje vo vašom konte Samsung. Vyberte svoje zariadenie a ťuknite na položku **Obnoviť údaje**.

## Smart Switch

Prenos údajov medzi mobilnými zariadeniami prostredníctvom funkcie Smart Switch.

Na obrazovke nastavení postupne ťuknite na položky **Cloud a kontá** → **Smart Switch**.

### Prenos údajov prostredníctvom redukcie USB (USB typu C)

Predchádzajúce zariadenie môžete k svojmu zariadeniu pripojiť pomocou redukcie USB (USB typu C) a kábla USB a jednoducho a rýchlo prenášať údaje.

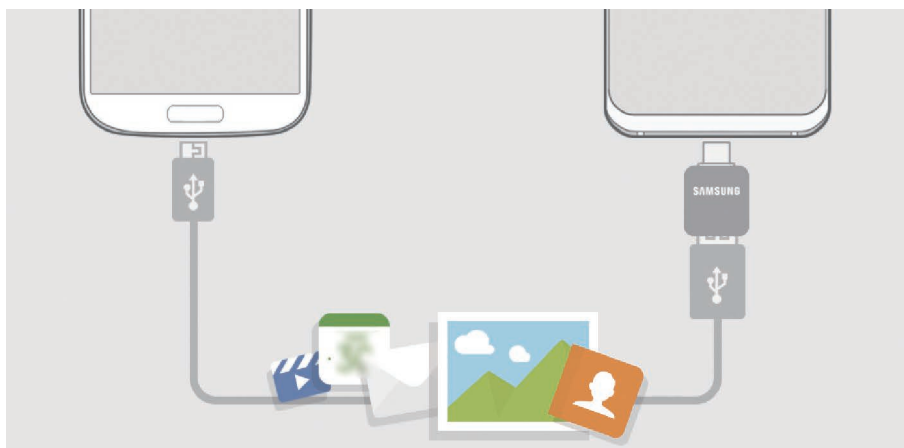

- 1 Zapojte redukciu USB (USB typu C) do multifunkčného konektora zariadenia.
- 2 Prepojte zariadenie a predchádzajúce zariadenie pomocou kábla USB predchádzajúceho zariadenia.

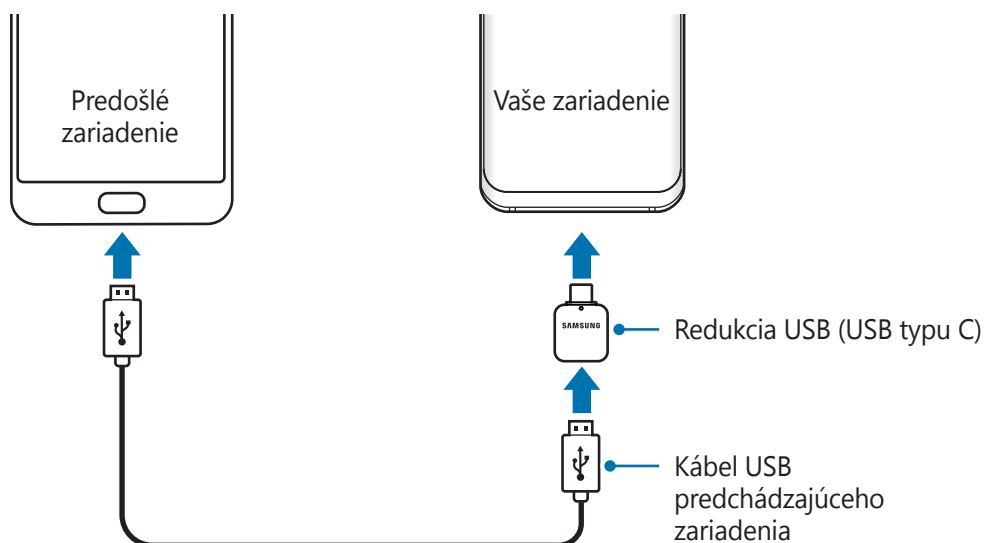

3 Keď sa zobrazí kontextové okno s možnosťou výberu aplikácie, postupne ťuknite na položky **Smart Switch** → **PRIJAŤ**.

4 V predchádzajúcom zariadení ťuknite na položku **POVOLIŤ**.

Ak aplikáciu nemáte, môžete ju prevziať zo služby **Galaxy Apps** alebo **Obchod Play**.

Vaše zariadenie rozpozná predchádzajúce zariadenie a zobrazí sa zoznam údajov, ktoré je možné preniesť.

5 Podľa zobrazených pokynov preneste údaje z predchádzajúceho zariadenia.

 Počas prenosu súborov kábel USB ani redukcia USB (USB typu C) od zariadenia neodpájajte. Mohlo by to spôsobiť stratu dát alebo poškodenie zariadenia.

 Prenos dát zvyšuje spotrebu batérie vášho zariadenia. Pred prenosom údajov sa uistite, že vaše zariadenie je dostatočne nabité. Ak je úroveň nabitia batérie nízka, prenos údajov sa môže prerušiť.

## Bezdrôtový prenos súborov pomocou funkcie Wi-Fi Direct

Prenášajte údaje z predchádzajúceho zariadenia do vášho zariadenia bezdrôtovo pomocou funkcie Wi-Fi Direct.



1 V predchádzajúcom zariadení spustíte aplikáciu Smart Switch.

Ak aplikáciu nemáte, môžete ju prevziať zo služby **Galaxy Apps** alebo **Obchod Play**.

2 Vo svojom zariadení spustíte aplikáciu **Nastavenia** a postupne ťuknite na položky **Cloud a kontá** → **Smart Switch**.

3 Umiestnite zariadenia blízko seba.

- 4 V predchádzajúcom zariadení postupne ťuknite na položky **BEZDRÔTOVO** → **ODOSLAŤ** → **PRIPOJIŤ**.
- 5 Vo svojom zariadení ťuknite na položky **BEZDRÔTOVO** → **PRIJAŤ** a vyberte typ predchádzajúceho zariadenia.
- 6 Podľa zobrazených pokynov preneste údaje z predchádzajúceho zariadenia.

## Prenos údajov pomocou externého úložného zariadenia

Prenos údajov pomocou externého úložného zariadenia, napríklad microSD karty.

- 1 Preneste údaje zo svojho predchádzajúceho zariadenia do externého úložného zariadenia.
- 2 Vložte alebo pripojte externé úložné zariadenie k svojmu zariadeniu.
- 3 Na svojom zariadení spustíte aplikáciu **Nastavenia** a postupne ťuknite na položky **Cloud a kontá** → **Smart Switch** → **EXTERNÉ ÚLOŽISKO** → **OBNOVIŤ**.
- 4 Podľa pokynov na obrazovke preneste údaje z externého úložného zariadenia.

## Prenos údajov zálohy z počítača

Prenášajte údaje medzi zariadením a počítačom. Je potrebné prevziať verziu aplikácie Smart Switch pre počítač z lokality [www.samsung.com/smartswitch](http://www.samsung.com/smartswitch). Údaje z predchádzajúceho zariadenia si zálohujte do počítača a importujte ich do svojho zariadenia.

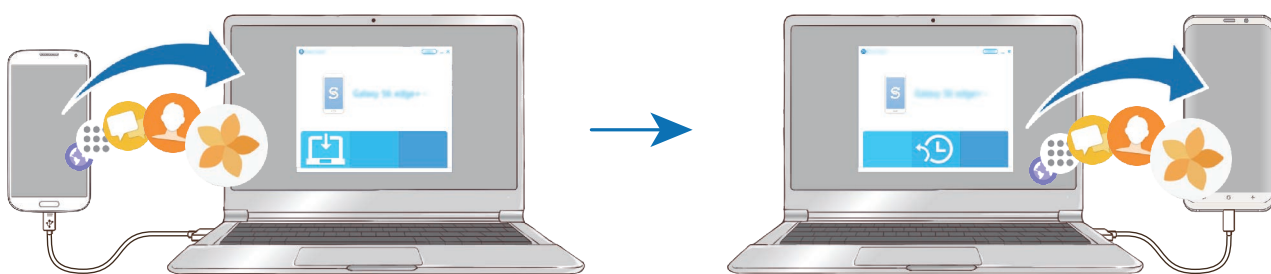

- 1 Ak si chcete prevziať aplikáciu Smart Switch, v počítači navštívte lokalitu [www.samsung.com/smartswitch](http://www.samsung.com/smartswitch).
- 2 Na počítači spustíte aplikáciu inteligentného presunu Smart Switch.  
 Ak predchádzajúce zariadenie nie je zariadenie od spoločnosti Samsung, údaje si zálohujte do počítača pomocou programu od výrobcu tohto zariadenia. Potom prejdite k piatemu kroku.
- 3 Predchádzajúce zariadenie pripojte k počítaču pomocou kábla USB zariadenia.
- 4 Údaje zálohujte zo zariadenia podľa pokynov na obrazovke počítača. Potom predchádzajúce zariadenie odpojte od počítača.
- 5 Svoje zariadenie pripojte k počítaču pomocou kábla USB.
- 6 Údaje preneste do svojho zariadenia podľa pokynov na obrazovke počítača.

### Zobrazenie importovaných údajov

Importované údaje môžete zobrazit' v rovnakej aplikácii v predošlom zariadení.

Ak vo vašom novom zariadení nie sú rovnaké aplikácie, pomocou ktorých možno zobrazit' alebo prehrať importované údaje, tieto údaje sa uložia do podobnej aplikácie. Ak napríklad importujete poznámky a vaše zariadenie nemá aplikáciu Poznámky, poznámky si môžete pozriet' v aplikácii **Samsung Notes**.

## Google

Konfigurovať nastavenia niektorých funkcií, ktoré poskytuje spoločnosť Google.

Na obrazovke nastavení ťuknite na položku **Google**.



## Zjednodušenie ovládania

Ak chcete zlepšiť prístup do zariadenia, nakonfigurujte rôzne nastavenia. Viac informácií nájdete v časti [Zjednodušenie ovládania](#).

Na obrazovke nastavení ťuknite na položku **Zjednodušenie ovládania**.

## Všeobecné spravovanie

Prispôbte systémové nastavenie vášho zariadenia, alebo zariadenie obnovte.

Na obrazovke nastavení ťuknite na položku **Všeobecné spravovanie**.

- **Jazyk a vstup:** Výber jazykov zariadenia a zmena nastavení, napríklad typov klávesníc a hlasových vstupov. Niektoré možnosti nemusia byť dostupné v závislosti od vybraného jazyka k dispozícii. Viac informácií nájdete v časti [Pridanie jazykov zariadenia](#).
- **Dátum a čas:** Prístup a zmena nastavení na ovládanie spôsobu, akým zariadenie zobrazuje čas a dátum.





Ak sa batéria úplne vybijie, dátum a čas sa vynulujú.

- **Kontakt:** Položte otázku alebo si pozrite často kladené otázky. Viac informácií nájdete v časti [Samsung Members](#).
- **Hlásiť diagnostické informácie:** Nastavenie zariadenia na automatické odosielanie informácií o diagnostike a využívaní zariadenia do spoločnosti Samsung.
- **Marketingové informácie:** Nastavenie prijímania marketingových informácií spoločnosti Samsung, napríklad špeciálnych ponúk, výhod členstva a bulletinov.
- **Resetovanie:** Obnovte systémové nastavenia vášho zariadenia alebo vykonajte obnovu nastavení z výroby. Môžete obnoviť všetky svoje nastavenia a nastavenia siete. Zariadenie tiež môžete nastaviť tak, aby sa v nastavenom čase reštartovalo a optimalizovalo.

## Pridanie jazykov zariadenia

Môžete pridať jazyky, ktoré sa v zariadení budú používať.

- 1 Na obrazovke nastavení postupne ťuknite na položky **Všeobecné spravovanie** → **Jazyk a vstup** → **Jazyk** → **Pridať jazyk**.  
Ak chcete zobrazit' všetky jazyky, ktoré možno pridať, ťuknite na položku  → **Všetky jazyky**.
- 2 Vyberte jazyk, ktorý chcete pridať.
- 3 Ak chcete vybraný jazyk nastaviť ako predvolený, ťuknite na položku **PREDVOLIŤ**. Ak chcete ponechať aktuálne nastavenie jazyka, ťuknite na položku **NECHAŤ AKTUÁLNY**.  
Vybrané jazyky sa pridajú do vášho zoznamu jazykov. Ak ste zmenili predvolený jazyk, vybraný jazyk sa pridá na vrch zoznamu.

Ak chcete zmeniť predvolený jazyk zo zoznamu jazykov, presuňte položku  vedľa jazyka na vrch zoznamu. Potom ťuknite na tlačidlo **POUŽIŤ**. Ak aplikácia nepodporuje predvolený jazyk, použije sa nasledujúci podporovaný jazyk v zozname.

## Aktualizácia softvéru

Aktualizácia softvéru zariadenia prostredníctvom služby FOTA (firmware over-the-air). Tiež môžete naplánovať aktualizácie softvéru.

Na obrazovke nastavení ťuknite na položku **Aktualizácia softvéru**.



Ak sa vydajú núdzové aktualizácie softvéru na zabezpečenie vášho zariadenia a na blokovanie nových typov bezpečnostných hrozieb, nainštalujú sa automaticky bez vášho súhlasu.

- **Manuálne sťahovanie aktualizácií:** Manuálne vyhľadávanie a inštalácia aktualizácií.
- **Automat. sťahovanie aktualizácií:** Nastavenie zariadenia tak, aby preberalo aktualizácie automaticky po pripojení k sieti Wi-Fi.
- **Plánované aktualizácie softvéru:** Nastavenie zariadenia tak, aby inštalovalo aktualizácie v určenom čase.
- **Inf. o poslednej aktualizácii:** Zobrazenie informácií o poslednej aktualizácii softvéru.

## Informácie o aktualizáciách zabezpečenia

Aktualizácie zabezpečenia sa poskytujú s cieľom posilniť zabezpečenie vášho zariadenia a chrániť vaše osobné informácie. Informácie o aktualizáciách zabezpečenia pre váš model nájdete na adrese [security.samsungmobile.com](https://security.samsungmobile.com).



Webová lokalita podporuje len niektoré jazyky.

## Používateľská príručka

Zobrazenie informácií pomocníka vám umožní zistiť, ako používať zariadenie a aplikácie alebo nakonfigurovať dôležité nastavenia.

Na obrazovke nastavení ťuknite na položku **Používateľská príručka**.

## Informácie o telefóne

Prístup k informáciám o vašom zariadení.

Na obrazovke nastavení ťuknite na položku **Informácie o telefóne**.

Ak chcete zmeniť meno svojho zariadenia, ťuknite na položku **UPRAVIŤ**.

- **Stav:** Zobrazenie rôznych informácií o zariadení, napríklad stavu karty SIM, adresy MAC siete Wi-Fi a sériového čísla.
- **Právne informácie:** Zobrazenie právnych informácií súvisiacich so zariadením, napríklad bezpečnostných informácií a licencie open source.
- **Informácie o softvéri:** Zobrazenie informácií o softvéri v zariadení, napríklad o verzii jeho operačného systému a verzii firmvéru.
- **Informácie o batérii:** Zobrazenie stavu batérie zariadenia a informácií o nej.

# Príloha

## Zjednodušenie ovládania

### Informácie o zjednodušení ovládania

Zlepšenie zjednodušenia ovládania pomocou funkcií, ktoré používateľom so zhoršeným zrakom, sluchom alebo zníženou zručnosťou uľahčujú používanie zariadenia.

Spustíte aplikáciu **Nastavenia** a ťuknete na položku **Zjednodušenie ovládania**.

### Voice Assistant (hlasová spätná väzba)

#### Zapnutie alebo vypnutie funkcie Voice Assistant

Keď aktivujete funkciu Voice Assistant, zariadenie spustí hlasovú spätnú väzbu. Keď raz ťuknete na vybranú funkciu, zariadenie nahlas prečíta text na obrazovke. Dvojitým ťuknutím na funkciu sa funkcia aktivuje.

Spustíte aplikáciu **Nastavenia**, postupne ťuknete na položky **Zjednodušenie ovládania** → **Zrak** → **Voice Assistant** a potom túto funkciu aktivujete ťuknutím na prepínač.

Ak chcete funkciu Voice Assistant vypnúť, ťuknete na prepínač a potom rýchlo dvakrát ťuknete na ľubovoľné miesto na obrazovke.

Po prvom zapnutí funkcie Voice Assistant sa spustí školiaci kurz. Znova ho môžete spustiť ťuknutím na položku **Pomocník aplikácie Voice Assistant**.



Niektoré funkcie nie sú počas používania funkcie Voice Assistant dostupné.

## Ovládanie obrazovky pohybmi prstov

Pri používaní funkcie Voice Assistant môžete displej ovládať pomocou rôznych gest prstov.

### Gestá jedným prstom

- Ťuknutie: Čítať položku pod vaším prstom nahlas. Ak chcete preskúmať obrazovku, umiestnite prst na obrazovku a posúvajte ho po obrazovke.
- Dvojité ťuknutie: Otvoriť vybratú položku. Pri hlasnom čítaní vybraných položiek prst odtiahnite od položky, keď počujete položku, ktorú požadujete. Potom dvakrát rýchlo ťuknite na ľubovoľné miesto na displeji.
- Dvojité ťuknutie a podržanie prsta na obrazovke: Presun položky alebo vstup do dostupnej možnosti.
- Potiahnutie prstom doľava: Prechod na predchádzajúcu položku.
- Potiahnutie prstom doprava: Prechod na ďalšiu položku.
- Potiahnutie prstom hore alebo dolu: Zmeniť najnovšie nastavenia kontextovej ponuky.
- Potiahnutie doľava, potom doprava jedným pohybom: Posúvanie nahor po obrazovke.
- Potiahnutie doprava, potom doľava jedným pohybom: Posúvanie nadol po obrazovke.
- Posúvanie nahor, potom nadol jedným pohybom: Prechod na prvú položku na obrazovke.
- Posúvanie nadol, potom nahor jedným pohybom: Prechod na poslednú položku na obrazovke.

### Gestá dvoma prstami

- Dvojité ťuknutie: Spustenie, pozastavenie alebo pokračovanie v aktuálnej akcii.
- Trojité ťuknutie: Kontrola aktuálneho času, zostávajúcej energie batérie a ďalšie informácie. Ak chcete zmeniť položky, ktoré sa čítajú nahlas, spustíte aplikáciu **Nastavenia** a postupne ťuknite na položky **Zjednodušenie ovládania** → **Zrak** → **Voice Assistant** → **NASTAVENIA** → **Informácie na stavovom riadku**.
- Ťuknutie štyrikrát: Zapnutie alebo vypnutie hlasovej spätnej väzby.
- Potiahnutie prstom doľava: Prechod na ďalšiu stránku.
- Potiahnutie prstom doprava: Prechod na predchádzajúcu stránku.
- Potiahnutie prstom nahor: Posun nadol v zozname.
- Potiahnutie prstom nadol: Posun nahor v zozname.

- Potiahnutie prstom nahor alebo nadol na domovskej obrazovke: Otvorenie obrazovky aplikácií.
- Potiahnutie prstom nahor alebo nadol na obrazovke aplikácií: Návrat na domovskú obrazovku.
- Potiahnutie prstom v ľubovoľnom smere na obrazovke uzamknutia: Odomknúť obrazovku.
- Potiahnutie prstom z hornej časti obrazovky smerom nadol: Otvoriť panel oznámení.

### **Gestá tromi prstami**

- Ťuknutie: Položky začať čítať nahlas z hora.
- Dvojité ťuknutie: Začať čítať od ďalšej položky.
- Trojité ťuknutie: Prečítať posledný vybratý text a skopírovať ho do schránky.
- Potiahnutie prstom doľava alebo doprava: Otvoriť kontextovú ponuku a posúvať v možnostiach.
- Potiahnutie prstom nahor alebo nadol: Zmeniť čítanie textu a výber zrnitosti.
- Posúvanie nahor a potom nadol jedným pohybom: Návrat na predchádzajúcu obrazovku.
- Posúvanie nadol a potom nahor jedným pohybom: Návrat na domovskú obrazovku.

### **Štyri gestá prstami**

- Ťuknutie: Návrat na predchádzajúcu obrazovku.
- Dvojité ťuknutie: Návrat na domovskú obrazovku.
- Trojité ťuknutie: Otvorenie zoznamu spustených aplikácií.

### **Používanie kontextových ponúk**

Počas používania funkcie Voice Assistant potiahnite tromi prstami doľava alebo doprava. Zobrazí sa kontextová ponuka a zariadenie nahlas prečíta možnosti. Potiahnutím tromi prstami doľava alebo doprava môžete listovať v ponukách. Keď budete počuť možnosť, ktorú požadujete, potiahnutím prsta nahor alebo nadol môžete túto možnosť použiť alebo upraviť jej nastavenia. Ak napríklad zaznie **Hlasitosť reči**, môžete upraviť hlasitosť potiahnutím prsta nahor alebo nadol.

## Pridávanie a spravovanie menoviek snímok

K obrázkom na displeji môžete priradiť štítky. Zariadenie číta nahlas štítky, keď sú obrázky vybrané. Štítky pridajte k neoznačeným obrázkom tak, že na obrazovku dvakrát ťuknete tromi prstami a podržíte ich na nej.

Ak chcete spravovať štítky, spustíte aplikáciu **Nastavenia** a postupne ťuknite na položky **Zjednodušenie ovládania** → **Zrak** → **Voice Assistant** → **NASTAVENIA** → **Spravovať vlastné označenia**.

## Konfigurovanie nastavení funkcie Voice Assistant

Nakonfigurujte si nastavenia aplikácie Voice Assistant pre svoje pohodlie.

Spustíte aplikáciu **Nastavenia** a postupne ťuknite na položky **Zjednodušenie ovládania** → **Zrak** → **Voice Assistant** → **NASTAVENIA**.

- **Hlasitosť reči:** Výber úrovne hlasitosti hovorenej odozvy.
- **Prevod textu na reč:** Zmena nastavení funkcií prevodu textu na reč používaných pri zapnutej funkcii Voice Assistant, ako sú napríklad jazyky, rýchlosť a ďalšie.
- **Zmeny výšky tónu:** Nastavenie zariadenia tak, aby mal text čítaný nahlas zmenenú výšku tónu pri používaní klávesnice.
- **Hlasité čítanie vstupu pomocou klávesnice:** Nastavenie zariadenia tak, aby nahlas prečítalo položku pod vašim prstom pri používaní klávesnice.
- **Hovoriť pri vypnutej obrazovke:** Nastavenie zariadenia tak, aby nahlas čítalo oznámenia, keď je obrazovka vypnutá.
- **Stíšiť so snímačom priblíženia:** Nastavenie zariadenia tak, aby prerušilo hovorenú odozvu, keď položíte ruku nad snímač na vrchu zariadenia.
- **Kontinuál. čítanie pri zatrasení:** Nastavenie zariadenia tak, aby nahlas čítalo text na displeji, keď zariadením zatrasiete. Môžete si vybrať z rôznych možností intenzity trasenia.
- **Prečítať identifikáciu volajúceho:** Nastavenie zariadenia tak, aby nahlas prečítalo meno volajúcej osoby počas prichádzajúceho hovoru.
- **Fonetická abeceda:** Nastavenie zariadenia tak, aby povedalo slovo začínajúce písmenom, ktoré ťuknete a podržíte na klávesnici.

- **Tipy na používanie:** Nastavenie zariadenia tak, aby nahlas prečítalo tipy pre používanie, keď vyberiete položku potiahnutím.
- **Vibračná odozva:** Nastavenie zariadenia tak, aby vibrovalo pri ovládaní obrazovky, ako napríklad výber položky a iné.
- **Zvuková odozva:** Nastavenie zariadenia tak, aby prehralo zvuk pri ovládaní obrazovky, ako napríklad výber položky a iné.
- **Zamerat' sa na zvuk reči:** Nastavenie zariadenia tak, aby znížilo hlasitosť média, keď zariadenie číta položku nahlas.
- **Hlasitosť zvukovej odozvy:** Nastaviť hlasitosť zvuku, ktorý sa prehrá pri jeho ovládaní dotykom na displej. Táto funkcia je dostupná, keď je aktivovaná funkcia **Zvuková odozva**.
- **Veľký kurzor:** Nastavenie zariadenia tak, aby bol hrubší okraj štvorcového kurzoru, ktorý sa zobrazí, keď ťuknete na položky.
- **Farba kurzora:** Výber farby štvorcového kurzora, ktorý sa zobrazí po ťuknutí na položky.
- **Rýchle menu:** Výber možností kontextovej ponuky tak, aby sa zobrazili, keď potiahnete tromi prstami doľava alebo doprava.
- **Spravovať vlastné označenia:** Správa pridaných štítkov.
- **Klávesové skratky:** Nastavenie klávesových skratiek pri používaní externej klávesnice.
- **Informácie na stavovom riadku:** Výber položiek na hlasité prečítanie pri trojitom ťuknutí dvoma prstami na obrazovku.
- **Možnosti pre vývojárov:** Nastavenie možností pre vývoj aplikácií.

## Používanie zariadenia s vypnutou obrazovkou

Z dôvodov súkromia môžete zariadenie nastaviť tak, aby fungovalo normálne aj s vypnutou obrazovkou. Displej sa nezapne po stlačení tlačidiel alebo ťuknutí na displej. Aktuálne aktivované funkcie sa nezapnú, keď je displej vypnutý.

Spustíte aplikáciu **Nastavenia**, postupne ťuknite na položky **Zjednodušenie ovládania** → **Zrak** a ťuknutím na prepínač **Tmavá obrazovka** túto funkciu aktivujte. Túto funkciu môžete zapnúť alebo vypnúť tak, že dvakrát rýchlo stlačíte vypínacie tlačidlo.



## Zadávanie textu pomocou klávesnice

Ak chcete zobrazit' klávesnicu, ťuknite na textové pole a potom dvakrát rýchlo ťuknite na ľubovoľné miesto na obrazovke.

Keď chcete aktivovať funkciu rýchleho tlačidlového vstupu, spustíte aplikáciu **Nastavenia**, postupne ťuknite na položky **Zjednodušenie ovládania** → **Zrak** a ťuknutím na prepínač **Rýchly tlačidlový vstup** túto funkciu aktivujte.

Keď sa prstom dotknete klávesnice, zariadenie nahlas prečíta znaky na tlačidlách pod Vaším prstom. Keď začujete hľadaný znak, uvoľnením prsta ho zvolíte. Znak je potvrdený a zariadenie prečíta text nahlas.

Ak funkcia **Rýchly tlačidlový vstup** nie je zapnutá, prst odtiahnite zo znaku, ktorý chcete zadať a dvakrát rýchlo ťuknite kamkoľvek na obrazovku.

## Zadávanie ďalších znakov

Ak chcete získať prístup k ďalším dostupným klávesom so znakmi, ťuknite na príslušný kláves na klávesnici a podržte ho. Nad klávesom sa zobrazí kontextové okno s dostupnými znakmi. Ak chcete vybrať znak, prstom ťahajte po displeji, kým nebudete počuť znak, ktorý požadujete, a potom prst odtiahnite.

## Zrak

### Pridávanie hlasových nahrávok k hlasovým značkám

Hlasové značky môžete použiť na rozlíšenie objektov s rovnakým tvarom tak, že k nim pripojíte štítky. Hlasovú nahrávku môžete nahrat' a priradiť k hlasovej značke podporujúcej funkciu NFC. Hlasová nahrávka sa prehrá, keď zariadenie umiestnite do blízkosti takéhoto štítka.



Pred používaním tejto funkcie zapnite funkciu NFC.

- 1 Spustíte aplikáciu **Nastavenia** a postupne ťuknite na položky **Zjednodušenie ovládania** → **Zrak** → **Hlasový štítok**.  
Spustí sa hlasový záznamník.
- 2 Ťuknutím na položku  spustíte nahrávanie. Hovorte do mikrofónu.
- 3 Po skončení nahrávania ťuknutím na tlačidlo **HOTOVO** zastavíte nahrávanie.
- 4 Zariadenie držte za jeho zadnú časť nad hlasovou značkou.  
Informácie sa z hlasového záznamu zapíšu do hlasovej značky.

### Zmena priblíženia obrazovky a písma

Zmena nastavení priblíženia obrazovky alebo veľkosti a štýlu písma.

Spustíte aplikáciu **Nastavenia** a postupne ťuknite na položky **Zjednodušenie ovládania** → **Zrak** → **Písmo a priblíženie obrazovky**.

### Použitie písma s vysokým kontrastom

Upravte farbu a obrys písmen, aby ste zvýšili kontrast medzi písmom a pozadím.

Spustíte aplikáciu **Nastavenia**, postupne ťuknite na položky **Zjednodušenie ovládania** → **Zrak** a ťuknutím na prepínač **Vysokokontrastné písmo** túto funkciu aktivujte.

## Použitie klávesnice s vysokým kontrastom

Zväčšite klávesnicu Samsung a zmeňte farbu kláves, aby ste zvýšili kontrast medzi textom a pozadím.

Spustíte aplikáciu **Nastavenia**, postupne ťuknite na položky **Zjednodušenie ovládania** → **Zrak** a ťuknutím na prepínač **Klávesnica s vys. kontr.** túto funkciu aktivujete.

## Zobrazenie tvarov tlačidiel

Zobrazte tvary tlačidiel s orámovaním, aby vynikli.

Spustíte aplikáciu **Nastavenia**, postupne ťuknite na položky **Zjednodušenie ovládania** → **Zrak** a ťuknutím na prepínač **Zobrazit' tvary tlačidiel** túto funkciu aktivujete.

## Používanie lupy

Ak chcete zobrazit' väčšiu verziu obsahu, aktivujte funkciu Lupa pre zväčšenie na displeji.



Spustíte aplikáciu **Nastavenia**, postupne ťuknite na položky **Zjednodušenie ovládania** → **Zrak** a ťuknutím na prepínač **Okno lupy** túto funkciu aktivujete. Na displeji sa zobrazí lupa.

Potiahnite spodnú časť rukoväte lupy a presuňte tak lupu tam, kde chcete priblížit' obrazovku.

## Zväčšovanie obrazovky

Zväčšiť obrazovku a priblížit' konkrétnu oblasť.

Spustíte aplikáciu **Nastavenia** a postupne ťuknite na položky **Zjednodušenie ovládania** → **Zrak** → **Zväčšenie**.

- **Zväčšenie ťuknutím 3x na obraz.:** Priblížite trojnásobným ťuknutím na obrazovku. Pre návrat k normálnemu zobrazeniu opäť trikrát ťuknite na obrazovku.
- **Zväčšenie ťuknutím na tlačidlo:** Priblížite ťuknutím na navigačnom paneli  na navigačný panel a potom ťuknite na časť obrazovky, ktorú chcete zväčšiť. Pre návrat k normálnemu zobrazeniu ťuknite na .

Ak chcete preskúmať obrazovku, potiahnite dva alebo viac prstov cez zväčšenú obrazovku.

Ak chcete nastaviť pomer zväčšenia, spojte alebo rozťahnite dva alebo viac prstov.

Obrazovku môžete tiež dočasne zväčšiť trojnásobným ťuknutím na obrazovku a podržaním prsta na nej. Alebo ťuknite na položku  a potom ťuknite a podržte obrazovku. Prst podržte na obrazovke a posúvaním obrazovku preskúmajte. Odtiahnutím prsta sa vrátite do normálneho zobrazenia.



- Klávesnicu na obrazovke nie je možné zväčšiť.
- Keď je táto funkcia aktivovaná, činnosť niektorých aplikácií môže byť ovplyvnená.

## Zväčšenie kurzora myši a dotykového ovládača

Pri používaní externej myši alebo dotykového ovládača môžete zväčšiť kurzor.

Spustíte aplikáciu **Nastavenia**, postupne ťuknite na položky **Zjednodušenie ovládania** → **Zrak** a ťuknutím na prepínač **Veľký ukazovateľ myši/touchpadu** túto funkciu aktivujte.

## Obrátenie farieb displeja

Túto funkciu použijete na zlepšenie viditeľnosti displeja a na pomoc používateľom ľahšie rozpoznať text na displeji.

Spustíte aplikáciu **Nastavenia**, postupne ťuknite na položky **Zjednodušenie ovládania** → **Zrak** a ťuknutím na prepínač **Negatívne farby** túto funkciu aktivujte.

## Nastavenie farieb

Táto funkcia umožňuje nastaviť zobrazenie farieb na displeji, ak máte problémy s rozlišovaním farieb. Zariadenie zmení farby na viac rozoznateľné.

Spustíte aplikáciu **Nastavenia**, postupne ťuknite na položky **Zjednodušenie ovládania** → **Zrak** → **Nastavenie farieb** a potom túto funkciu aktivujte ťuknutím na prepínač. Vyberte možnosť.

Ak chcete nastaviť intenzitu farby, potiahnite lištu nastavení pod **INTENZITA**.

Ak si zvolíte **Prispôsobená farba** môžete farbu obrazovky prispôbiť podľa seba. Proces nastavenia farieb vykonajte podľa pokynov zobrazených na obrazovke.

## Farebná šošovka

Ak sa vám ťažko číta text, nastavte farby obrazovky.

Spustíte aplikáciu **Nastavenia**, postupne ťuknite na položky **Zjednodušenie ovládania** → **Zrak** → **Farebná šošovka** a potom túto funkciu aktivujte ťuknutím na prepínač. Vyberte požadovanú farbu.

Ak chcete upraviť úroveň priehľadnosti, potiahnite nastavovací panel pod položkou **NEPRIEHLADNOSŤ**.

## Sluch

### Detektory zvuku

Nastavenie zariadenia tak, aby vibrovalo pri zazvonení zvončeka pri dverách alebo plači dieťaťa.



Keď je táto funkcia zapnutá, rozpoznávanie hlasu nebude fungovať.

### Detektor detského plaču

Spustíte aplikáciu **Nastavenia**, postupne ťuknite na položky **Zjednodušenie ovládania** → **Sluch** → **Detektory zvuku** a ťuknutím na prepínač **Detektor detského plaču** túto funkciu aktivujte. Zariadenie bude vibrovať, keď zistí zvuk, a do denníka sa uloží záznam upozornenia.

### Detektor domového zvončeka

**1** Spustíte aplikáciu **Nastavenia**, postupne ťuknite na položky **Zjednodušenie ovládania** → **Sluch** → **Detektory zvuku** a ťuknutím na prepínač **Detektor domového zvončeka** túto funkciu aktivujte.

**2** Ak chcete zaznamenať zvonček pri dverách, ťuknite na **●**.  
Zariadenie zistí a zaznamená zvuk zvončeka pri dverách.

**3** Ťuknutím na položku **●** a zazvonením zvončeka pri dverách skontrolujte, či sa správne zaznamenal. Keď zariadenie zistí zvuk zvončeka pri dverách, ťuknite na **OK**.

Ak chcete zmeniť zvuk zvončeka pri dverách, ťuknite na položku **Zmeniť zvuk domového zvončeka**.

Zariadenie bude vibrovať, keď zistí zvuk, a do denníka sa uloží záznam upozornenia.

### Nastavenie oznámenia pomocou svetla

Nastavenie zariadenia tak, aby počas znenia alarmu alebo pri výskyte oznámenia, napríklad pri prichádzajúcich hovoroch alebo nových správach, blikal blesk alebo displej.

Spustíte aplikáciu **Nastavenia**, postupne ťuknite na položky **Zjednodušenie ovládania** → **Sluch** → **Oznamovanie bleskom** a potom ťuknite na prepínače vedľa možností, ktoré chcete aktivovať.

## Vypnutie všetkých zvukov

Nastavenie zariadenia na stlmenie všetkých zvukov zariadenia, ako napr. zvuky médií vrátane hlas volajúceho počas hovoru.

Spustíte aplikáciu **Nastavenia**, postupne ťuknite na položky **Zjednodušenie ovládania** → **Sluch** a ťuknutím na prepínač **Stíšiť všetky zvuky** túto funkciu aktivujete.

## Nastavenia titulkov

Spustíte aplikáciu **Nastavenia**, postupne ťuknite na položky **Zjednodušenie ovládania** → **Sluch** → **Titulky Samsung (CC)** alebo **Titulky Google (CC)** a potom túto funkciu aktivujete ťuknutím na prepínač.

Vyberte možnosť konfigurácie nastavení titulkov.

## Nastavenie vyváženía zvuku

Nastavenie zariadenia tak, aby pri používaní slúchadiel upravilo vyváženie zvuku.

- 1 K zariadeniu pripojte slúchadlá a nasadte si ich.
- 2 Spustíte aplikáciu **Nastavenia** a postupne ťuknite na položky **Zjednodušenie ovládania** → **Sluch**.
- 3 Potiahnutím panelu nastavenia **Vyváž. ľavého/prav. zvuku** doľava alebo doprava upravíte vyváženie zvuku.

## Mono zvuk

Monofónny výstup spája stereofónny zvuk do jedného signálu, ktorý sa prehráva vo všetkých reproduktoroch slúchadiel. Túto funkciu používajte, ak máte zhoršený sluch alebo ak je pohodlnejšie používať jedno slúchadlo.

Spustíte aplikáciu **Nastavenia**, postupne ťuknite na položky **Zjednodušenie ovládania** → **Sluch** a ťuknutím na prepínač **Mono zvuk** túto funkciu aktivujete.

## Zručnosť a interakcia

### Univerzálny prepínač

Dotykový displej môžete ovládať pripojením externého prepínača, ťuknutím na displej alebo pohybmi hlavy a gestami tváre.

Spustíte aplikáciu **Nastavenia**, postupne ťuknite na položky **Zjednodušenie ovládania** → **Zručnosť a interakcia** → **Univerzálny prepínač** a potom túto funkciu aktivujte ťuknutím na prepínač. Ak zariadenie nerozpozná univerzálne prepínače, ťuknite na položku **PRIDAŤ PREPÍNAČ** a prepínače nastavte na ovládanie zariadenia.



Ak chcete aktivovať funkciu univerzálneho prepínača, v zariadení musí byť zaregistrovaný aspoň jeden prepínač.

Ak chcete prepínače nastaviť na ovládanie zariadenia, postupne ťuknite na položky **NASTAVENIA** → **Prepínače**.

Ak chcete túto funkciu deaktivovať, súčasne stlačte vypínacie tlačidlo a tlačidlo zvýšenia hlasitosti.

### Asistenčné menu

#### Zobrazenie ikony pomocného odkazu

Nastavenie zariadenia tak, aby sa pre prístup k aplikáciám, funkciám alebo nastaveniam zobrazila ikona pomocnej klávesovej skratky. Zariadenie môžete ľahko ovládať ťuknutím na asistenčné ponuky v rámci príslušnej ikony.

**1** Spustíte aplikáciu **Nastavenia** a postupne ťuknite na položky **Zjednodušenie ovládania** → **Zručnosť a interakcia** → **Asistenčné menu**.

**2** Ťuknutím na prepínač zapnete túto funkciu.

Ikona pomocného odkazu sa na obrazovke zobrazí vpravo dole.

Ak chcete upraviť úroveň priehľadnosti ikony skratky asistenta, potiahnite nastavovaciu lištu pod položkou **Priehľadnosť**.

#### Prístup k pomocným ponukám







Ikona pomocného odkazu sa zobrazuje ako plávajúca ikona, čím umožňuje ľahký prístup k pomocným ponukám z ľubovoľnej obrazovky.

Keď na ikonu pomocnej klávesovej skratky ťuknete, ikona sa mierne zväčší a zobrazia sa na nej pomocné ponuky. Ťuknite na šípku doľava alebo doprava, čím ju presuniete na ďalšie panely, alebo prstom potiahnite po displeji doľava alebo doprava a vyberte ďalšie ponuky.

## Používanie kurzora

V pomocných možnostiach ťuknite na položku **Kurzor**. Displej môžete ovládať malými pohybmi prstov na dotykovej ploche. Kurzor presuňte pohybom prsta na dotykovej ploche. Ak chcete vybrať položku, na ktorej je kurzor, ťuknite na displej.

Použite nasledujúce možnosti:

-  /  : Prechádzajte vľavo alebo vpravo po obrazovke.
-  /  : Prechádzajte nahor alebo nadol po obrazovke.
-  : Zväčšenie oblasti s umiestneným kurzorom.
-  : Premiestnite oblasť dotyku na iné umiestnenie.
-  : Zatvorte oblasť dotyku.

Ak chcete zmeniť oblasť dotyku a nastavenia kurzora, spustíte aplikáciu **Nastavenia** a postupne ťuknite na položky **Zjednodušenie ovládania** → **Zručnosť a interakcia** → **Asistenčné menu**. Potom nastavenia upravte v ponuke **OVLÁDANIE KURZORA A OBRAZOVKY**.

## Používanie rozšírených pomocných možností

Nastavenie zariadenia tak, aby sa pri vybraných aplikáciách zobrazili rozšírené pomocné ponuky.

Spustíte aplikáciu **Nastavenia**, postupne ťuknite na položky **Zjednodušenie ovládania** → **Zručnosť a interakcia** → **Asistenčné menu** → **Asistent plus**, ťuknutím na prepínač aktivujete túto funkciu a potom vyberte aplikácie.

## Jednod. zapnutie obrazovky

Zapnite displej pohybom ruky ponad snímač v hornej časti zariadenia. Displej môžete zapnúť bez nutnosti stlačiť tlačidlo. Keď používate túto funkciu, zariadenie položte displejom nahor na rovný povrch alebo ho pevne držte, aby sa nepohybovalo.

Spustíte aplikáciu **Nastavenia**, postupne ťuknite na položky **Zjednodušenie ovládania** → **Zručnosť a interakcia** a ťuknutím na prepínač **Jednod. zapnutie obrazovky** túto funkciu aktivujte.

## Oneskorenie ťuknutia a podržania

Nastavenie doby rozpoznania podržania ťuknutia na obrazovku.

Spustíte **Nastavenia** aplikácií a ťuknite na položku **Zjednodušenie ovládania** → **Zručnosť a interakcia** → **Oneskorenie ťuknutia a podržania** a potom vyberte možnosť.



## Kliknutie po zastav. ukazovateľa

Nastavenie zariadenia tak, aby automaticky vybralo položku, keď na ňu umiestníte kurzor myši. Spustíte aplikáciu **Nastavenia**, postupne ťuknite na položky **Zjednodušenie ovládania** → **Zručnosť a interakcia** a ťuknutím na prepínač **Kliknutie po zastav. ukazovateľa** túto funkciu aktivujte.

## Ovládanie interakcií

Aktiváciou režimu ovládania interakcie sa počas používania aplikácií obmedzia reakcie zariadenia na vstupy.

- 1 Spustíte aplikáciu **Nastavenia** a postupne ťuknite na položky **Zjednodušenie ovládania** → **Zručnosť a interakcia** → **Ovládanie interakcií**.
- 2 Ťuknutím na prepínač zapnete túto funkciu.
- 3 Počas používania aplikácie naraz stlačte a podržte vypínacie tlačidlo a tlačidlo zvýšenia hlasitosti.
- 4 Upravte veľkosť rámčeka alebo nakreslite čiaru okolo oblasti, ktorú chcete obmedziť.
- 5 Ťuknite na položku **HOTOVO**.

Zariadenie zobrazí obmedzenú oblasť. Obmedzená oblasť nebude reagovať na dotyk a tlačidlá zariadenia budú zablokované. V režime ovládania interakcie však môžete aktivovať funkcie vypínacieho tlačidla, tlačidla hlasitosti a klávesnice.

Ak chcete režim ovládania interakcie deaktivovať, naraz stlačte a podržte vypínacie tlačidlo a tlačidlo zvýšenia hlasitosti.

Ak chcete zariadenie nastaviť tak, aby sa po deaktivácii režimu ovládania interakcií uzamkla obrazovka, spustíte aplikáciu **Nastavenia**, postupne ťuknite na položky **Zjednodušenie ovládania** → **Zručnosť a interakcia** → **Ovládanie interakcií** a ťuknutím na prepínač **Pri vypnutí použit' zámok obraz**. túto funkciu aktivujte.

## Nastavenie funkcie prevodu textu na reč

Zmena nastavení funkcií prevodu textu na reč používaných pri zapnutej funkcii Voice Assistant, ako sú napríklad jazyky, rýchlosť a ďalšie.

Spustíte aplikáciu **Nastavenia**, postupne ťuknite na položky **Zjednodušenie ovládania** → **Prevod textu na reč** a potom použijete nasledujúce funkcie:

- **Preferovaný nástroj:** Výber nástroja funkcie prevodu textu na reč.
- **Jazyk:** Zmeňte hovorený jazyk funkcie text-na-reč.
- **Rýchlosť reči:** Výber rýchlosti funkcie prevodu textu na reč.
- **Výška tónu:** Úprava výšky tónov funkcie prevodu textu na reč.
- **PREHRAŤ:** Prehrať krátku ukážku nastavení reči.
- **VYNULOVAŤ:** Obnovte rýchlosť a výšku reči.

## Smerový zámok

Vytvorenie smerovej kombinácie na odomknutie displeja.

- 1 Spustíte aplikáciu **Nastavenia**, postupne ťuknite na položky **Zjednodušenie ovládania** → **Smerový zámok** a potom túto funkciu aktivujete ťuknutím na prepínač.
- 2 Šesťkrát až osemkrát potiahnite prstom nahor, nadol, doľava alebo doprava a potom ťuknite na možnosť **POKRAČOVAŤ**.
- 3 Vzor overte tak, že znova nakreslíte smerovú kombináciu, a potom ťuknite na možnosť **POTVRDIŤ**.

## Priamy prístup

Zariadenie môžete nastaviť tak, aby rýchlo otváralo ponuky zjednodušenia.

Spustíte aplikáciu **Nastavenia**, postupne ťuknite na položky **Zjednodušenie ovládania** → **Priamy prístup** a potom túto funkciu aktivujte ťuknutím na prepínač. Potom vyberte ponuku zjednodušenia ovládania, ktorá sa má zobrazit', keď naraz stlačíte vypínacie tlačidlo a tlačidlo zvýšenia hlasitosti.

Prístup máte k nasledujúcim ponukám zjednodušenia ovládania.

- Zjednodušenie ovládania
- Voice Assistant
- Univerzálny prepínač
- Okno lupy
- Negatívne farby
- Nastavenie farieb
- Interakčné ovládanie

## Odkaz na zjednodušenie ovládania

Nastavenie na rýchle spustenie služby skratky.

Spustíte aplikáciu **Nastavenia**, postupne ťuknite na položky **Zjednodušenie ovládania** → **Odkaz na zjednodušenie ovládania** a potom túto funkciu aktivujte ťuknutím na prepínač. Potom ťuknite na položku **Služba odkazu** a vyberte službu skratky, ktorá sa má spustiť, keď súčasne stlačíte a tri sekundy podržíte tlačidlo zvýšenia hlasitosti a tlačidlo zníženia hlasitosti.

Prístup máte k nasledujúcim službám skratky:

- Univerzálny prepínač Samsung
- Voice Assistant

## Pripomenutie oznámenia

Nastavenie zariadenia tak, aby vás upozornilo na oznámenia, ktoré ste neskontrolovali v danom intervale.

Spustíte aplikáciu **Nastavenia**, postupne ťuknite na položky **Zjednodušenie ovládania** → **Pripomenutie oznámenia** a potom túto funkciu aktivujte ťuknutím na prepínač.

Ak chcete zariadenie nastaviť na vibrovanie po zrušení začiatku oznámení, ťuknutím na prepínač **Vibrovať** aktivujte túto funkciu.

Ak chcete nastaviť interval medzi záznamami, ťuknite na položku **Interval pripomínania**.

Ak chcete aplikácie nastaviť tak, aby vás upozorňovali na oznámenia, vyberte aplikácie v časti **ZOBRAZIŤ OZNÁMENIA Z**.

## Prijímanie alebo ukončenie hovorov

Zmena spôsobu prijímania alebo ukončovania hovorov.

Spustíte aplikáciu **Nastavenia** a postupne ťuknite na položky **Zjednodušenie ovládania** → **Prijímanie a ukončovanie hovorov**.

Vyberte požadovaný spôsob.

## Použitie režimu jedného ťuknutia

Keď zaznie upozornenie alebo prichádza hovor, ťuknutím na tlačidlo (nie potiahnutím tlačidla) zastavíte upozornenie alebo prijmete alebo odmietnete hovor.

Spustíte aplikáciu **Nastavenia**, ťuknite na položku **Zjednodušenie ovládania** a ťuknutím na prepínač **Režim jedného ťuknutia** túto funkciu aktivujte.

## Správa nastavení zjednodušenía ovládania

### Uloženie nastavení zjednodušeného ovládania ako súboru

Exportovanie aktuálnych nastavení zjednodušenía ovládania do súboru.

Spustíte aplikáciu **Nastavenia** a postupne ťuknite na položky **Zjednodušenie ovládania** → **Zálohovanie nastavení zjednodušenía ovládania** → **Import/export** → **Exportovať do priečinka Moje súbory**.

### Importovanie súboru s nastaveniami zjednodušeného ovládania

Importujte súbor s nastaveniami zjednodušeného ovládania a aktualizujte momentálne nastavenia.

Spustíte aplikáciu **Nastavenia** a postupne ťuknite na položky **Zjednodušenie ovládania** → **Zálohovanie nastavení zjednodušenía ovládania** → **Import/export** → **Importovať z priečinka Moje súbory**. Vyberte súbor, ktorý chcete importovať, a potom ťuknite na položku **HOTOVO**. Nastavenia zjednodušeného ovládania budú aktualizované podľa importovaného súboru.

### Zdieľanie súborov s nastaveniami zjednodušeného ovládania

Zdieľanie súborov s nastaveniami zjednodušeného ovládania e-mailom, prostredníctvom Wi-Fi Direct, Bluetooth a inými spôsobmi.

Spustíte aplikáciu **Nastavenia** a postupne ťuknite na položky **Zjednodušenie ovládania** → **Zálohovanie nastavení zjednodušenía ovládania** → **Zdieľať**. Potom vyberte súbory s nastaveniami zjednodušeného ovládania a ťuknite na položku **HOTOVO**. Vyberte spôsob zdieľania a pri zdieľaní súborov postupujte podľa inštrukcií na obrazovke.

## Riešenie problémov

Pred kontaktovaním servisného strediska spoločnosti Samsung skúste vyskúšať nasledujúce riešenia. Niektoré situácie nemusia platiť pre vaše zariadenie.

### **Pri zapnutí alebo používaní zariadenia sa zobrazí výzva na zadanie jedného z nasledujúcich kódov:**

- Heslo: Keď je aktívna funkcia uzamknutia zariadenia, musíte zadať heslo, ktoré ste nastavili pre zariadenie.
- PIN: Pri prvom použití zariadenia alebo keď je povolené vyžadovanie kódu PIN, musíte zadať kód PIN dodaný s kartou SIM alebo USIM. Túto funkciu možno vypnúť pomocou ponuky Uzamknúť kartu SIM.
- PUK: Karta SIM alebo USIM je zablokovaná, zvyčajne v dôsledku viacnásobného zadania nesprávneho kódu PIN. Musíte zadať kód PUK, ktorý ste dostali od svojho poskytovateľa služieb.
- PIN2: Keď prejdete do ponuky, ktorá vyžaduje zadanie kódu PIN2, musíte zadať kód PIN2 dodaný s kartou SIM alebo USIM. Pre viac informácií sa obráťte na svojho poskytovateľa služieb.

### **Zariadenie zobrazuje chybové správy týkajúce sa siete alebo služieb**

- Ak sa nachádzate v oblastiach so slabým signálom alebo zlým príjmom, môžete stratiť signál. Prejdite na iné miesto a skúste to znova. Počas prechádzania na iné miesto sa môžu opakovane zobrazovať chybové hlásenia.
- Bez predplatných služieb nie je možné používať niektoré možnosti. Pre viac informácií sa obráťte na svojho poskytovateľa služieb.

### **Zariadenie sa nezapne**

Keď je batéria úplne vybitá, zariadenie sa nezapne. Pred prvým zapnutím zariadenia batériu úplne nabite.

## Dotykový displej reaguje pomaly alebo nesprávne

- Ak na dotykový displej pripevníte ochranné prvky alebo voliteľné príslušenstvo, dotykový displej nemusí fungovať správne.
- Ak máte nasadené rukavice, dotykového displeja sa dotýkate špinavými rukami alebo na displej ťukáte ostrými predmetmi alebo končekmi prstov, dotykový displej nemusí fungovať.
- Vo vlhkých podmienkach alebo pri vystavení vode môže dôjsť k zlyhaniu funkcie dotykového displeja.
- Reštartujte zariadenie, aby sa odstránili dočasné softvérové chyby.
- Uistite sa, že softvér zariadenia je aktualizovaný na najnovšiu verziu.
- Ak je dotykový displej poškriabaný alebo poškodený, navštívte servisné stredisko spoločnosti Samsung.

## Zariadenie nereaguje alebo sa v ňom vyskytla závažná chyba

Vyskúšajte nasledujúce riešenia. Ak sa problém neodstráni, obráťte sa na servisné stredisko spoločnosti Samsung.

### Reštartovanie zariadenia

Ak zariadenie prestane reagovať, pravdepodobne bude potrebné ukončiť aplikácie a zariadenie vypnúť a znova zapnúť.

### Vynútené reštartovanie

Ak zariadenie zamrzlo a nereaguje, podržte naraz stlačené vypínacie tlačidlo a tlačidlo zníženia hlasitosti dlhšie ako 7 sekúnd, čím sa zariadenie reštartuje.

### Resetovanie zariadenia

Ak sa vám problém nepodarí vyriešiť vyššie uvedenými spôsobmi, vykonajte obnovenie výrobných nastavení.

Spustite aplikáciu **Nastavenia** a postupne ťuknite na položky **Všeobecné spravovanie** → **Resetovanie** → **Obnoviť údaje od výrobcu** → **RESETOVAŤ** → **VYMAZAŤ VŠETKO**. Pred obnovením údajov od výrobcu si nezabudnite vytvoriť záložné kópie všetkých dôležitých údajov uložených v zariadení.

## Hovory sa neprepájajú

- Uistite sa, že ste pripojení k správnej mobilnej sieti.
- Uistite sa, že ste pre volané telefónne číslo nenastavili blokovanie hovorov.
- Uistite sa, že ste pre telefónne číslo, z ktorého prichádza hovor, nenastavili blokovanie hovorov.

## Druhá strana vás počas hovoru nepočuje

- Uistite sa, že nezakrývate zabudovaný mikrofón.
- Uistite sa, že je mikrofón blízko vašich úst.
- Ak používate slúchadlá, skontrolujte, či sú správne pripojené.

## Počas hovoru počuť ozvenu

Hlasitosť nastavte stlačením tlačidla hlasitosti alebo prejdite na iné miesto.

## Mobilná sieť alebo internet sa často odpája alebo je slabá kvalita zvuku

- Uistite sa, že nezakrývate vnútornú anténu zariadenia.
- Ak sa nachádzate v oblastiach so slabým signálom alebo zlým príjmom, môžete stratiť signál. Môžete mať problémy s pripojením kvôli problémom so základnou stanicou poskytovateľa služby. Prejdite na iné miesto a skúste to znova.
- Keď používate zariadenie počas pohybu, služby bezdrôtovej siete môžu byť deaktivované kvôli problémom so sieťou poskytovateľa služby.

## Ikona batérie je prázdna

Batéria je takmer vybitá. Nabite batériu.



## **Batéria sa nenabíja správne (platí pre nabíjačky schválené spoločnosťou Samsung)**

- Uistite sa, že je nabíjačka správne pripojená.
- Navštívte servisné stredisko Samsung a dajte si vymeniť batériu.

## **Batéria sa vybíja rýchlejšie ako po zakúpení**

- Ak zariadenie alebo batériu vystavíte veľmi nízkym alebo vysokým teplotám, využiteľná kapacita nabitia sa môže znížiť.
- Spotreba energie batérie sa zvýši pri používaní určitých funkcií alebo aplikácií, ako sú napríklad GPS, hry a Internet.
- Batéria je spotrebný materiál a jej využiteľná kapacita sa bude časom znižovať.

## **Pri spúšťaní fotoaparátu/kamery sa zobrazujú chybové správy**

Vaše zariadenie musí mať na prevádzku aplikácie fotoaparátu/kamery dostatok dostupnej pamäte a dostatočne nabitú batériu. Ak sa pri spustení fotoaparátu zobrazujú chybové správy, vyskúšajte nasledujúce kroky:

- Nabite batériu.
- Uvoľnite pamäť presunutím súborov do počítača alebo odstránením súborov zo zariadenia.
- Reštartujte zariadenie. Ak máte s aplikáciou fotoaparátu/kamery problémy aj po vykonaní týchto krokov, obráťte sa na servisné stredisko spoločnosti Samsung.

## **Kvalita fotografií je nižšia ako v náhľade**

- Kvalita fotografií sa môže líšiť v závislosti od prostredia a použitej techniky fotografovania.
- Ak fotografie snímate v tmavých podmienkach, v noci alebo v interiéri, môže sa na snímke vyskytnúť šum alebo snímka môže byť rozostrená.

## Pri otváraní multimediálnych súborov sa zobrazujú chybové hlásenia

Ak sa pri otváraní multimediálnych súborov v zariadení zobrazujú chybové hlásenia alebo sa súbory neprehrávajú, vyskúšajte nasledujúce kroky:

- Uvoľnite pamäť presunutím súborov do počítača alebo odstránením súborov zo zariadenia.
- Skontrolujte, či nie je hudobný súbor chránený systémom DRM (Digital Rights Management). Ak je súbor chránený systémom DRM, uistite sa, že máte príslušnú licenciu alebo kľúč na prehranie súboru.
- Uistite sa, že toto zariadenie podporuje príslušné formáty súborov. Ak formát súboru nie je podporovaný, ako napríklad DivX alebo AC3, nainštalujte aplikáciu, ktorá tieto formáty podporuje. Ak chcete zistiť, ktoré formáty súborov vaše zariadenie podporuje, navštívte lokalitu [www.samsung.com](http://www.samsung.com).
- Zariadenie podporuje fotografie a videá zaznamenané týmto zariadením. Fotografie a videá zaznamenané inými zariadeniami nemusia fungovať správne.
- Zariadenie podporuje multimediálne súbory autorizované poskytovateľom sieťovej služby alebo poskytovateľmi dodatočných služieb. Určitý obsah z internetu, napríklad zvonenia, videá alebo tapety, nemusí fungovať správne.

## Bluetooth nefunguje správne

Ak sa nenašlo iné zariadenie Bluetooth alebo nastali problémy s pripojením alebo nesprávnou činnosťou, vyskúšajte nasledovné:

- Uistite sa, že zariadenie, ku ktorému sa chcete pripojiť, je pripravené na oskenovanie alebo pripojenie.
- Uistite sa, že sa vaše zariadenie a druhé zariadenie Bluetooth nachádzajú v maximálnom dosahu funkcie Bluetooth (10 m).
- Na vašom zariadení spustíte aplikáciu **Nastavenia**, ťuknite na položku **Pripojenia** a potom ťuknutím na prepínač **Bluetooth** funkciu znovu aktivujte.
- Na vašom zariadení spustíte aplikáciu **Nastavenia**, postupne ťuknite na položky **Všeobecné spravovanie** → **Resetovanie** → **Obnovenie predvolených nastavení siete** → **VYNULOVAŤ NASTAVENIA**, aby sa obnovili pôvodné nastavenia siete. Pri vykonaní obnovenia pôvodných nastavení môžete stratiť zaregistrované informácie.

Ak pomocou týchto pokynov problém nevyriešite, obráťte sa na servisné stredisko spoločnosti Samsung.

## Po prepojení zariadenia s počítačom sa pripojenie nevytvorí

- Uistite sa, že USB kábel, ktorý používate, je kompatibilný s vaším zariadením.
- Skontrolujte, či je v počítači nainštalovaný správny ovládač a či je aktuálny.
- Ak používate systém Windows XP, uistite sa, že máte v počítači nainštalovaný balík Windows XP Service Pack 3 alebo novší.

## Zariadenie nemôže nájsť vašu aktuálnu polohu

Signál GPS môže byť na niektorých miestach, napríklad v interiéri, prerušovaný. Nastavte zariadenie tak, aby na vyhľadanie vašej aktuálnej polohy za týchto podmienok využívalo pripojenie Wi-Fi alebo mobilnú sieť.

## Údaje uložené v zariadení sa stratili

Vždy si vytvárajte záložné kópie všetkých dôležitých údajov uložených v zariadení. V opačnom prípade nemusí byť možné poškodené alebo stratené údaje obnoviť. Spoločnosť Samsung nezodpovedá za stratu akýchkoľvek údajov uložených v zariadení.

## Okolo vonkajšej časti zariadenia je viditeľná malá medzera

- Táto medzera vyplýva z použitého výrobného procesu a môžu sa vyskytnúť menšie pohyby a chvenia jednotlivých častí.
- Vzájomným pôsobením jednotlivých častí sa táto medzera môže časom mierne zväčšiť.

## V ukladacom priestore zariadenia nie je dostatok miesta

Uvoľnite miesto v ukladacom priestore odstránením nepotrebných údajov, napríklad z vyrovnávacej pamäte, pomocou Inteligentného správcu alebo manuálne odstráňte nepoužívané aplikácie.

## Na domovskej obrazovke sa nezobrazuje tlačidlo Aplikácie

Obrazovku aplikácií môžete otvoriť bez použitia tlačidla Aplikácie potiahnutím prsta smerom nadol alebo nahor na domovskej obrazovke. Ak chcete zobraziť tlačidlo Aplikácie v spodnej časti domovskej obrazovky, spustíte aplikáciu **Nastavenia** a postupne ťuknite na položky **Zobrazenie** → **Domovská obrazovka** → **Tlačidlo aplikácií** → **Zobrazit' tlač. Aplikácie** → **POUŽIŤ**.

## Nezobrazuje sa tlačidlo Domov

Pri používaní určitých aplikácií alebo funkcií môže navigačný panel obsahovať tlačidlo Domov. Ak chcete navigačný panel zobrazit', potiahnite prstom nahor od spodného okraja displeja.

## Pruh nastavenia jasů sa nezobrazuje na paneli oznámení

Otvorte panel oznámení potiahnutím stavového riadka nadol a potom potiahnite panel oznámení nadol. Ťuknite na položku  vedľa pruhu nastavenia jasů a ťuknutím na prepínač **Zobrazit' ovládací prvok navrchu** túto funkciu aktivujte.

## Služba Samsung Cloud nefunguje

- Uistite sa, že je pripojenie k sieti správne.
- Počas servisnej kontroly služby Samsung Cloud službu Samsung Cloud nie je možné používať. Skúste to znova neskôr.

## Zariadenie nerozpoznáva moje dúhovky z uzamknutej obrazovky

- Uistite sa, že nič nezakrýva kameru rozpoznávania dúhovky a svetlo LED a skúste to znova.
- Ak sa svetelné podmienky veľmi líšia od podmienok pri registrácii dúhoviek, zariadenie dúhovky nemusí rozpoznať. Prejdite na iné miesto a skúste to znova.
- Dbajte na to, aby sa zariadenie príliš netriaslo a nenakláňalo.

## Vyberanie batérie

- **Ak chcete vybrať batériu, obráťte sa na autorizované servisné stredisko. Pokyny na vybratie batérie nájdete na adrese [www.samsung.com/global/ecodesign\\_energy](http://www.samsung.com/global/ecodesign_energy).**
- Z dôvodu vlastnej bezpečnosti sa **nesmiete pokúšať vybrať** batériu sami. Ak batéria nebude vybratá správne, môže to mať za následok poškodenie batérie a zariadenia, spôsobiť zranenie alebo narušiť bezpečnosť zariadenia.
- Spoločnosť Samsung odmieta zodpovednosť za akékoľvek poškodenie alebo stratu (či už na základe zmluvy alebo spôsobené úmyselne vrátane nedbanlivosti), ktoré mohli byť spôsobené nedodržaním týchto upozornení a pokynov, s výnimkou smrti alebo zranenia zapríčineného nedbanlivosťou zo strany spoločnosti Samsung.

## Autorské práva

Copyright © 2018 Samsung Electronics

Na túto príručku sa vzťahujú medzinárodné zákony o ochrane autorských práv.

Bez predchádzajúceho písomného súhlasu spoločnosti Samsung Electronics nemožno žiadnu časť tejto príručky reprodukovat', distribuovat', prekladať ani prenášať v žiadnej forme ani žiadnymi spôsobmi, či už elektronickými alebo mechanickými, vrátane fotokopírovania, nahrávania a ukladania v ľubovoľnom systéme na ukladanie a získavanie informácií.

## Ochranné známky

- SAMSUNG a logo SAMSUNG sú registrované ochranné známky spoločnosti Samsung Electronics.
- Bluetooth® je ochranná známka spoločnosti Bluetooth SIG, Inc. registrovaná na celom svete.
- Wi-Fi®, Wi-Fi Protected Setup™, Wi-Fi Direct™, Wi-Fi CERTIFIED™ a logo Wi-Fi sú registrované ochranné známky združenia Wi-Fi Alliance.
- Vyrobené na základe licencie od spoločnosti Dolby Laboratories. Dolby, Dolby Atmos a dvojitý symbol D sú obchodné značky spoločnosti Dolby Laboratories.
- Všetky ostatné ochranné známky a autorské práva sú vlastníctvom príslušných vlastníkov.

## Informácie licenciách HEVC Advance



TENTO VÝROBOK SA PREDÁVA S OBMEDZENOU LICENCIOU A JEHO POUŽÍVANIE JE POVOLENÉ LEN S OBSAHOM HEVC, KTORÝ SPLŇA KAŽDÚ Z TÝCHTO TROCH PODMIENOK: (1) OBSAH HEVC URČENÝ LEN NA OSOBNÉ POUŽITIE; (2) OBSAH HEVC, KTORÝ SA NEPONÚKA NA PREDAJ; A (3) OBSAH HEVC, KTORÉHO TVORCOM JE VLASTNÍK VÝROBKU.

TENTO VÝROBOK SA NEMÔŽE POUŽÍVAŤ S OBSAHOM S KÓDOVANÍM HEVC, KTORÉHO TVORCOM JE TRETIA STRANA, KTORÝ SI POUŽÍVATEĽ OBJEDNAL ALEBO ZAKÚPIL OD TRETEJ STRANY, POKIAĽ LICENCOVANÝ PREDAJCA TAKÉHOTO OBSAHU SAMOSTATNE NEUDELIL POUŽÍVATEĽOVI PRÁVA NA POUŽÍVANIE VÝROBKU S TAKÝMTO OBSAHOM.

VAŠE POUŽÍVANIE TOHTO VÝROBKU S OBSAHOM S KÓDOVANÍM HEVC SA POVAŽUJE ZA SÚHLAS S VYŠŠIE UVEDENÝM OBMEDZENÝM OPRÁVNENÍM NA POUŽÍVANIE.